

**APRUEBA BASES DE LA LICITACIÓN  
PÚBLICA: "MEJORAMIENTO ILUMINACIÓN  
E INSTALACIONES ELÉCTRICAS PARQUE  
DE LA CHILENIDAD" ID 2735-417-LR23**

**DECRETO DAL N°1575/2023**

**LO BARNECHEA, 27-11-2023**

**VISTOS:** La Ley 19.880 que establece Bases de los Procedimientos Administrativos que rigen los Actos de los Órganos de la Administración del Estado, La Ley N°19.886, de Bases sobre Contratos Administrativos de Suministro y Prestación de Servicios, y lo establecido en los artículos 9, 19 y siguientes de su Reglamento, contenido en el Decreto Supremo N°250 de 2004, del Ministerio de Hacienda; lo dispuesto en los artículos 3 letra e), 8, 56 y 63 letra i) de la Ley N° 18.695, Orgánica Constitucional de Municipalidades; y

**TENIENDO PRESENTE:**

- a) Que, de conformidad a lo dispuesto en el literal c) del artículo 5 de la Ley Orgánica Constitucional de Municipalidades, para el cumplimiento de sus funciones las municipalidades tendrán la atribución esencial de *"Administrar los bienes municipales y nacionales de uso público, incluido su subsuelo, existente en la comuna"*.
- b) Que, conforme a lo dispuesto en el artículo 13 Ter del Reglamento de la Ley N° 19.886, esta entidad licitante, realizó estudio de mercado con el objeto de obtener y analizar información acerca de las características de los bienes o servicios requeridos, de sus precios, costos asociados y, en general, de todas las características requeridas para la confección de las bases.
- c) Que, desde el 04/05/2023 hasta el 10/05/2023, y de conformidad con el artículo 13 ter del Reglamento de Compras Públicas, la municipalidad de Lo Barnechea realizó la consulta al mercado, individualizada en el ID 3724-37-RF23 a través del portal de mercado público, la que no contó con ningún participante.
- d) Que, de acuerdo con lo dispuesto en la letra b) del artículo 52 del Reglamento N° 0008 de fecha 14 de julio de 2023, que aprueba el nuevo Reglamento de Organización Interna y Organigrama de la Municipalidad de Lo Barnechea, la función de ejecutar la correcta mantención y reparación del mobiliario urbano ubicado en bienes nacionales de uso público tales como luminarias, aguas lluvias, entre otros, se encuentra entregada a la Dirección de Espacio Urbano y Asesoría Urbana por medio del Departamento de Infraestructura.
- e) Que, mediante Decreto DAL N°171 del 18 de febrero de 2019, se aprobaron las Bases Administrativas Generales para la Contratación y Compra Pública de la Municipalidad de Lo Barnechea.
- f) Que, mediante Reglamento N°0005 de fecha 29 de junio de 2023, fue aprobado el Reglamento de Liquidación y Finiquito de Contrataciones Públicas de la Municipalidad de Lo Barnechea sujetas a la ley N°19.88 y su reglamento.
- g) Que, mediante Reglamento N°0006 de fecha 29 de junio de 2023 aprueba Reglamento para la Aplicación de Multas y Disposición de Término Anticipado por Infracciones a las Obligaciones Establecidas en Las Bases De Licitación y en los Contratos de la Municipalidad de Lo Barnechea en el Marco de la ley N°19.886 y su Reglamento.

**ALCALDIA**  
**DEPTO. DE LICITACIONES**

- h) Que, la Municipalidad cuenta con un Manual de Control de Ejecución de Obras, aprobado por Decreto DAL N° 47 de 24 de noviembre de 2017, el que rige la presente licitación.
- i) Que, mediante Decreto DAL N°1301 del 18 de noviembre de 2019, se aprobó el Manual de Prevención del Delito de la Municipalidad de Lo Barnechea.
- j) Que, existe disponibilidad presupuestaria, de acuerdo con lo señalado en el Certificado Presupuestario Municipal para Períodos Futuros N°224/2023, de fecha 24 de octubre de 2023.
- k) Que, esta contratación se encuentra requerida y autorizada por la solicitud de compra IDSGD 210499.

**DECRETO**

1. **APRUÉBASE**, las bases administrativas especiales, bases técnicas y anexos que regirán la Licitación Pública, denominada: **“MEJORAMIENTO ILUMINACIÓN E INSTALACIONES ELÉCTRICAS PARQUE DE LA CHILENIDAD”**, ID 2735-417-LR23, cuyo contenido es el siguiente:

**BASES ADMINISTRATIVAS ESPECIALES**  
**“MEJORAMIENTO ILUMINACIÓN E INSTALACIONES ELÉCTRICAS PARQUE DE LA CHILENIDAD”**  
**ID 2735-417-LR23**

1. **OBJETO DE LA LICITACIÓN**

El proyecto denominado "Mejoramiento Iluminación e Instalaciones eléctricas Parque de La Chilenidad", se ubica en el sector oriente del Cerro 18. El objeto es mejorar el estándar de las instalaciones existentes, dar cumplimiento a la normativa eléctrica y a la reglamentación en cuanto a niveles de iluminación, y dotar de energía a los recintos de servicios del Parque. Para lo anterior se contempla mejorar las instalaciones de iluminación e instalaciones eléctricas de todo el sector, reemplazando las instalaciones de iluminación e instalaciones eléctricas de baja tensión (BT) que se encuentran en avanzado estado de obsolescencia, dañadas y siniestradas, con lo que se espera lograr un proyecto con niveles de iluminación según reglamentos, e instalaciones eléctricas ejecutadas según la norma vigente, ambas con un estándar de mayor durabilidad, eficiencia y seguridad.

De acuerdo con lo anterior, el proyecto considera las siguientes partidas globales:

- a) Retiro de luminarias y proyectores existentes.
- b) Instalación y puesta en servicio de nuevas luminarias LED.
- c) Instalación de postes tubulares de Fe Galvanizado.
- d) Construcción de canalizaciones subterráneas.
- e) Instalación y conexión de redes eléctricas.
- f) Normalización de tableros de distribución e instalación de nuevos tableros.
- f) Instalaciones eléctricas interiores.
- g) Aumento de capacidad de empalme BT.

A los oferentes del presente proceso licitatorio, se le proveerá de toda la información necesaria para llevar a cabo las obras de remoción e instalación de las nuevas luminarias e instalaciones eléctricas. Para ello, en los documentos anexos al Portal de Mercado Público, los oferentes podrán visualizar la **planimetría correspondiente con el emplazamiento general de la situación proyectada**.

Con todo, el contratista deberá proveer al personal que ejecutará las labores encomendadas de toda herramienta, equipamiento e insumos necesarios para llevar a cabo de forma óptima los trabajos objeto de la presente contratación. La presente licitación se regulará por lo dispuesto en las Bases Administrativas Generales, aprobadas por Decreto DAL N°171, de 18 de febrero de 2019, en todo lo que no se encuentre regulado por las presentes bases.

## **2. MODALIDAD DE LA LICITACIÓN**

La presente licitación será a suma alzada, en pesos chilenos, y sin reajustes ni intereses, por lo tanto, el monto propuesto por el oferente será un precio total, fijo, e invariable a cambio de la ejecución de la totalidad de las obras contratadas. El proponente deberá considerar dentro de los costos el pago de permisos, impuestos, certificados, tasas, licencias y cualquier otro requerimiento necesario para la completa ejecución del proyecto.

## **3. DE LAS GARANTÍAS REQUERIDAS**

### **3.1 Garantía de Seriedad de la Oferta**

Los oferentes, o terceros a su nombre, deberán presentar junto a su propuesta una garantía de seriedad de la oferta, consistente en un documento pagadero a la vista, a primer requerimiento e irrevocable, que cumpla con las siguientes condiciones:

<b>Beneficiario</b>	Municipalidad de Lo Barnechea
<b>RUT</b>	69.255.200-8
<b>Vigencia</b>	26 de Abril de 2024
<b>Monto</b>	\$1.000.000 (un millón de pesos chilenos).
<b>Glosa</b>	"Para garantizar la seriedad de la oferta en la Licitación Pública ID 2735-417-LR23"

En caso de que la garantía de seriedad de la oferta exprese el valor en UF (Unidades de Fomento), se debe considerar para determinar el monto, el valor de la UF al momento de la emisión del respectivo documento. Sin perjuicio de lo anterior, aquellas pólizas que señalen día y hora de la vigencia de la garantía, su revisión sólo atenderá al día señalado para estos efectos no considerando la hora indicada.

### **Serán declaradas inadmisibles aquellas ofertas que no presenten este documento.**

La garantía de seriedad de la oferta con firma electrónica avanzada podrá subirse al portal [www.mercadopublico.cl](http://www.mercadopublico.cl). En este caso no se requerirá la entrega física en la Municipalidad.

La garantía de seriedad de la oferta que no tenga firma electrónica o que, teniendo dicha firma, el oferente opte por su entrega física, deberá ser entregada en la Oficina de Partes de la Municipalidad de Lo Barnechea, ubicada en el Edificio del Centro Cívico ubicado en Avenida El Rodeo 12.777, Lo Barnechea. El horario de atención es de lunes a jueves de 8:30 a 17:30 horas y el viernes de 8:30 a 16:30 horas. La entrega física se debe realizar indicando claramente la individualización del oferente y el ID de la licitación.

La garantía de seriedad de la oferta deberá ser subida al portal de mercado público o entregada en la oficina de partes antes de la hora y día señalado para el cierre de recepción de las ofertas.

Respecto a los demás requisitos, condiciones y devolución de esta garantía, remitirse a lo dispuesto en el numeral 8.1 "Garantía de seriedad de la oferta", contenido en el Decreto DAL N°171 del 18 de febrero de 2019, que aprueba las Bases Administrativas Generales para la contratación y compra pública de la Municipalidad de Lo Barnechea.

### 3.2 Garantía de Fiel y Oportuno Cumplimiento del Contrato

De conformidad con lo dispuesto en artículo 68 del Reglamento de la Ley N°19.886, el oferente adjudicado, o por un tercero a su nombre, deberá presentar una garantía de fiel y oportuno cumplimiento del contrato, consistente en un documento pagadero a la vista, a primer requerimiento e irrevocable, que cumpla con las siguientes condiciones:

<b>Beneficiario</b>	Municipalidad de Lo Barnechea
<b>RUT</b>	69.255.200-8
<b>Vigencia</b>	180 días corridos posteriores al término de ejecución del contrato.
<b>Monto</b>	10% del monto total del contrato.
<b>Glosa</b>	"Para garantizar el fiel y oportuno cumplimiento de la Licitación Pública ID 2735-417-LR23"

Además, deberá cumplir con los requisitos exigidos en el numeral 9.2 de las Bases Administrativas Generales, aprobadas por Decreto DAL N° 171 de 18 de febrero de 2019 y no podrá tener cláusulas de exclusión de pago de multas y deberá considerar una cláusula que prohíba la modificación o el término sin el consentimiento escrito del Municipio.

La caución deberá ser entregada, a más tardar, dentro de 10 días hábiles, contados desde la notificación de la adjudicación a través del portal de [www.mercadopublico.cl](http://www.mercadopublico.cl).

El adjudicatario podrá presentar esta garantía física o electrónicamente. En caso de que la garantía sea física, deberá ser entregada presencialmente en la oficina de partes del Centro Cívico de la Municipalidad ubicado en Av. El Rodeo N° 12.777, Piso 1, comuna de Lo Barnechea, en un horario de 08:30 a 17:30 horas de lunes a jueves y de 08:30 a 16:30 horas los viernes, antes del plazo de cierre de recepción de ofertas. En caso de tratarse de una garantía con firma electrónica avanzada, bastará con que se adjunte a los antecedentes administrativos de la oferta.

Esta caución será devuelta, una vez que se haya recepcionado la garantía de correcta ejecución y fallas de fabricación de que habla el párrafo siguiente.

### 3.3 Garantía de correcta ejecución y fallas de fabricación.

El contratista, dentro de los ocho días hábiles siguientes a la Recepción Provisoria de las Obras por parte de la Comisión Receptora del Municipio, deberá presentar una garantía de correcta ejecución y fallas de las luminarias instaladas, a favor de la Municipalidad de Lo Barnechea, consistente en un documento pagadero a la vista, de carácter irrevocable y sin requerimiento de aviso previo y que debe cumplir con las siguientes condiciones:

<b>Beneficiario</b>	Municipalidad de Lo Barnechea
<b>RUT</b>	69.255.200-8
<b>Vigencia</b>	26 meses desde la Recepción Provisoria de las Obras sin observaciones
<b>Monto</b>	5% del monto total del contrato
<b>Glosa</b>	"Para garantizar la correcta ejecución y fallas de fabricación ID 2735-417-LR23"

La no entrega del respectivo documento en el plazo establecido, facultará al Municipio para hacer efectiva la correspondiente garantía de fiel y oportuno cumplimiento de contrato.

La garantía de correcta ejecución y falla de fabricación, sólo podrá ser devuelta al contratista, una vez que tenga lugar la Recepción Definitiva de las obras sin observaciones y se encuentre formalizada la liquidación del contrato. En consecuencia, si 5 días antes del vencimiento de la

**ALCALDIA**  
**DEPTO. DE LICITACIONES**

garantía, no hubiere tenido lugar la Recepción Definitiva de las obras en los términos señalados, el contratista deberá proceder a la renovación o prórroga de ésta, según corresponda, bajo apercibimiento de ser cobrada

A la garantía de correcta ejecución y fallas de fabricación, se aplicará supletoriamente las reglas establecidas para la garantía de fiel y oportuno cumplimiento de contrato.

### 3.4 Póliza de Responsabilidad Civil Extracontractual

El proveedor adjudicado, dentro de los 10 días hábiles contados desde la notificación de la adjudicación, deberá entregar junto con la garantía de fiel y oportuno cumplimiento del contrato, una Póliza de Responsabilidad Civil Extracontractual, para responder a terceros por los daños que pudieren producirse durante la ejecución de los trabajos o por el mal estado de éstas o de su defectuosa señalización, con las siguientes condiciones:

<b>Beneficiario</b>	Municipalidad de Lo Barnechea
<b>RUT</b>	69.255.200-8
<b>Vigencia Mínima</b>	60 días posteriores al término del contrato.
<b>Monto</b>	3.000 UF (Tres mil unidades de fomento)

La póliza tendrá por objeto poner a cubierto al municipio por daños y/o accidentes en bienes y personas, que se produzcan con motivo de la ejecución de los trabajos. Sin perjuicio de lo anterior, esta póliza no exime en ningún caso al contratista de sus obligaciones por la ejecución de los servicios prestados, obligaciones legales y contractuales.

En sus condiciones particulares, la póliza deberá señalar expresamente que cuenta con cláusula de renovación automática y una cláusula de prohibición de término unilateral sin el consentimiento escrito del Municipio. Sin perjuicio de lo anterior, el adjudicatario se obliga a renovar la póliza tantas veces sea necesario, a fin de que esta se encuentre vigente durante el periodo ya señalado. En el caso que dicha póliza contemple deducible, este será de cargo exclusivo del contratista.

Las primas e impuestos de este seguro serán de cargo del contratista. Es de su responsabilidad notificar a las aseguradoras de los cambios de naturaleza, alcance y reprogramación de los servicios. Además, el contratista deberá cerciorarse, en todo momento, de la adecuación de los seguros en los términos de las presentes bases y el contrato.

Toda carencia, exclusión o insuficiencia de los seguros será de única y exclusiva responsabilidad del contratista, de forma que deberá complementar o suplir las indemnizaciones que correspondan, hasta la reparación total del daño producido.

En el evento de que los daños y/o perjuicios a terceros superen el monto de la póliza solicitada, el contratista de igual forma deberá pagar a la Municipalidad por aquel monto que exceda al de la póliza.

## 4. CRONOGRAMA DE LA LICITACIÓN

<b>Actividad</b>	<b>Fecha y hora</b>
Publicación Bases de Licitación	27/11/2023 a las 20:00 horas
Inicio plazo de preguntas	27/11/2023 a las 20:00 horas
Visita a Terreno (voluntaria)	30/11/2023 a las 10:00 horas
Reunión Informativa (voluntaria)	04/12/2023 a las 15:30 horas

Actividad	Fecha y hora
Vencimiento del plazo para realizar preguntas	05/12/2023 a las 12:00 horas
Publicación de respuestas y aclaraciones a las bases	15/12/2023 a las 22:00 horas
Cierre de Recepción de Ofertas	28/12/2023 a las 16:00 horas
Apertura Técnica de las ofertas	28/12/2023 a las 16:01 horas
Fecha estimada de Apertura Económica de las Ofertas	15/01/2024 a las 15:30 horas
Plazo máximo de publicación de la adjudicación	26/04/2024 a las 21:00 horas

La visita a terreno será de carácter voluntario y se realizará en la fecha establecida en el cronograma. El horario de presentación a la visita está programado para las 10:00 horas, y el punto de encuentro será en el Centro Cívico de la Municipalidad de Lo Barnechea, ubicado en Av. El Rodeo N°12.777, en donde se encontrará un funcionario municipal.

Posteriormente la entidad licitante, realizará una reunión informativa de participación voluntaria, la cual se realizará en la fecha y hora indicada en el cronograma, que tiene por finalidad entregar información sobre el proceso licitatorio, las características de la comuna y la correcta ejecución del contrato.

En ambos casos, los oferentes que estén interesados en participar en la visita a terreno como en la reunión informativa, deberán inscribirse al mail [licitaciones@lobarnechea.cl](mailto:licitaciones@lobarnechea.cl) hasta las 17:30 horas del día anterior a la fecha indicada en el calendario para el respectivo evento.

## **5. DE LA PRESENTACION Y VIGENCIA DE LAS OFERTAS**

Cada proponente que desee participar en la licitación deberá presentar su oferta de acuerdo con los antecedentes requeridos en la presente licitación. El sólo hecho de presentar una propuesta mediante el Portal de Mercado Público por los oferentes, implicará que éstos conocen y aceptan todas las condiciones estipuladas en las bases administrativas generales, especiales y anexos aprobados por el presente Decreto.

Las ofertas tendrán una vigencia mínima de 120 días corridos, a contar del acto de apertura de éstas. Si dentro de este plazo, no se puede efectuar la adjudicación, la Municipalidad se reserva el derecho de extender el plazo de vigencia y solicitará a los proponentes prorrogar sus ofertas. Si alguno de los proponentes no lo hiciere, dicha oferta no será considerada en la evaluación, de acuerdo con lo establecido en el Decreto DAL N°171, de 18 de febrero de 2019.

## **6. ANTECEDENTES PARA INCLUIR EN LA OFERTA**

Cada proponente que desee participar en el presente proceso licitatorio deberá ingresar en el portal [www.mercadopublico.cl](http://www.mercadopublico.cl) los documentos que a continuación se indican. Aquellas ofertas que no presenten uno o más documentos calificados como esenciales no serán considerados en la evaluación de la presente licitación.

### **6.1 Antecedentes Administrativos**

- a) **Anexo N°1** “Declaración de no Encontrarse Inhabilitado Para Ofertar y/o Suscribir Contratos con la Municipalidad de Lo Barnechea, de Aceptación de Bases y Declaración Relación con Persona Expuesta Políticamente (en adelante “PEP”)”. La individualización del oferente debe corresponder a la razón social. Esta declaración podrá ser reemplazada por la declaración jurada con firma electrónica simple del Portal [www.mercadopublico.cl](http://www.mercadopublico.cl).

Aquellos proveedores que se presenten como una Unión Temporal de Proveedores (UTP), cada uno de los integrantes de aquella deberán presentar el Anexo N°1. **(ESENCIAL)**

b) Garantía de Seriedad de la Oferta (**ESENCIAL**).

## 6.2 Antecedentes Técnicos

a) **Anexo N°2A** “Declaración de Experiencia. Luminarias Instaladas”.

b) **Anexo N°2B** “Declaración de Experiencia. Montos Ejecutados Obras Eléctricas”.

c) **Anexo N°3** “Mejores Condiciones de Remuneración”.

d) **Anexo N°4** “Materias de Alto Impacto Social”.

e) **Estudio Lumínico de las luminarias (tipo farol y proyector) propuestas (Formato. dlx) (ESENCIAL).**

El oferente deberá sustentar su propuesta mediante un estudio lumínico para los Casos Tipo definidos, en software DIALux 4.13, que dé cumplimiento a los siguientes Reglamentos de Alumbrado Público: Reglamento de Alumbrado Público de Vías de Tránsito Vehicular contenido en el D.S. 2/2014 del Ministerio de Energía y Reglamento de Alumbrado Público de Bienes Nacionales de Uso Público destinados al Tránsito Peatonal contenido en el D.S. N° 51/2015 del Ministerio de Energía, en los requerimientos de Iluminancia definidos en el numeral 21 de las Bases Técnicas.

f) **Anexo N°5** “Especificaciones Técnicas de las Luminarias LED Ofertadas”.

g) Documentos de verificación de requisitos técnicos mínimos de la luminaria y Estudio Lumínico a evaluar:

- i. Archivos. IES de las luminarias (tipo farol y proyector) ofertadas.
- ii. Informe de ensayo de impacto IK de las luminarias (tipo farol y proyector), donde debe venir incluido el modelo, familia e imagen de la luminaria ofertada.
- iii. Certificado de seguridad SEC PE 5/07 de las luminarias (tipo farol).
- iv. Certificado de seguridad SEC PE 5/19 de los proyectores.
- v. Informe de fotometría de las luminarias (tipo farol y proyector).
- vi. Ensayo de parámetros eléctricos, pérdidas, armónicos y medición Factor de Potencia de las luminarias (tipo farol).
- vii. Ficha técnica de las luminarias (tipo farol y proyector).

La revisión técnica de las luminarias propuestas se realizará respecto de la documentación señalada en los literales e), f) y g) precedentes, de manera de verificar los parámetros mínimos esenciales que deben cumplir las luminarias LED ofertadas. **Aquellas luminarias que no cumplan con los niveles de iluminación solicitados en el numeral 21 de las Bases Técnicas serán declaradas inadmisibles.**

Asimismo, **aquellas propuestas que no utilicen los parámetros señalados en el número 21 de las Bases Técnicas para realizar sus simulaciones lumínicas (estudio lumínico), sus ofertas serán revisadas utilizando los archivos. IES adjuntos y utilizando el procedimiento de simulación definido**, por lo tanto, serán aceptadas si es que en estas condiciones cumplen con los requisitos de iluminación.

## 6.3 Antecedentes Económicos

a) **Anexo N°6** “Oferta Económica” (**ESENCIAL**)

**Aquellas propuestas que oferten un monto superior al presupuesto máximo disponible para la presente contratación serán declaradas inadmisibles no siendo evaluadas.**

#### 6.4 Aclaraciones de las Ofertas

Durante el período de evaluación, la Comisión Evaluadora podrá ejercer la facultad contemplada en el artículo 40 del Decreto N°250 de 2004, del Ministerio de Hacienda, que aprueba el Reglamento de la Ley N°19.886, esto es, solicitar a los oferentes que salven errores u omisiones formales siempre y cuando ello no les confiera a esos oferentes una situación de privilegio respecto de los demás competidores, y se informe de dicha solicitud al resto de los oferentes a través de la plataforma [www.mercadopublico.cl](http://www.mercadopublico.cl). Si la Comisión Evaluadora hiciera uso de esta facultad, pero el oferente no diere respuesta y/o no acompañare la documentación solicitada, la oferta será evaluada sin esa documentación. Los oferentes tendrán un plazo de 48 horas para dar respuesta a las solicitudes de la Municipalidad en este sentido, y serán evaluados de acuerdo con lo señalado en los criterios de evaluación. Esta facultad no podrá ser ejercida con los documentos “esenciales”.

Solo se considerarán aquellos documentos que:

- a) Se encuentren legibles, completos, y debidamente suscritos, cuando corresponda.
- b) Hayan sido extendidos a nombre del oferente.
- c) Puedan ser verificados en cuanto a su autenticidad.
- d) Tengan relación con el presente proceso concursal.

La Municipalidad se reserva el derecho y podrá revisar la validez y veracidad de los antecedentes y certificaciones acompañadas por los oferentes. Todos los gastos en que incurran los interesados para la preparación y presentación de sus ofertas serán de su exclusivo cargo y no tendrán derecho a reembolso alguno. Los documentos extendidos en idioma extranjero deberán acompañarse de una traducción simple de los mismos.

Asimismo, la Comisión Evaluadora, podrá revisar y/o aclarar todos los antecedentes disponibles en el Portal [www.mercadopublico.cl](http://www.mercadopublico.cl) respecto de las experiencias acreditadas por cada proponente.

#### 7. DE LA APERTURA DE LAS OFERTAS

La apertura de las ofertas se realizará en dos etapas, de acuerdo con lo señalado en el inciso tercero del artículo 34 del Reglamento de Compras Públicas. Para aquello, se realizará en primer lugar, la apertura de los antecedentes administrativos y antecedentes técnicos.

Atendido que la presente licitación se apertura en 2 etapas, es indispensable que los oferentes adjunten la documentación requerida en “apartado” de [www.mercadopublico.cl](http://www.mercadopublico.cl) correspondiente, esto es, que los documentos Técnicos, deben ser subidos al banner “Anexos Técnicos” en tanto que, los documentos económicos, deberán ser adjuntados en el banner “Anexos Económicos”. En caso de que el oferente no cumpla con este requerimiento, y esto haga imposible revisar y evaluar su propuesta, atendido que la documentación necesaria para la evaluación se encuentra en algún banner que a ese momento no se apertura, dichas propuestas serán declaradas inadmisibles, en la etapa de evaluación correspondiente, si en mérito de la documentación que pueda ser revisada no es posible su evaluación.

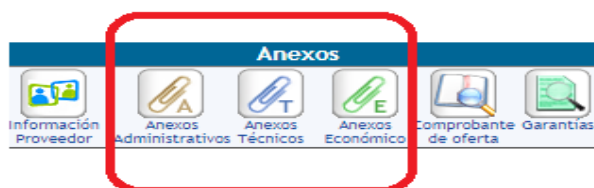



**ALCALDIA**  
**DEPTO. DE LICITACIONES**

Seguidamente, respecto de aquellas ofertas que obtengan a lo menos **150 puntos** en la primera etapa, se efectuará a la apertura económica, procediéndose a su evaluación de conformidad a lo establecido en el **numeral 9.6** de las bases administrativas especiales.

**8. DE LA EVALUACIÓN DE LAS OFERTAS**

**8.1 De la Comisión Técnica**

Se conformará una comisión técnica que emitirá un informe técnico de las propuestas. Dicha comisión estará compuesta por los siguientes profesionales:

- Oscar Silva Escanilla, jefe del Departamento de Infraestructura, de la Dirección de Asesoría Urbana y Espacio Público, o quien le subrogue.
- Luis Antonio Lobos Allende funcionario del Departamento de Infraestructura, de la Dirección de Asesoría Urbana y Espacio Público, o quien le subrogue
- Fabián Lira Orellana, funcionario de la Dirección de Asesoría Urbana y Espacio Público, o quien le reemplace.

**8.2 De la Comisión Evaluadora**

La comisión evaluadora evaluará las ofertas de acuerdo con el informe emitido por la comisión técnica y procederá a la evaluación de los demás criterios establecidos en las presentes bases administrativas especiales. Para ello, levantará un acta que contendrá la evaluación de las ofertas, su orden de prelación y cualquier otra información relevante contenida en los citados informes. Dicha comisión estará compuesta por los siguientes profesionales:

- Francisca Celis Contardo, Directora de la Dirección de Asesoría Urbana y Espacio Público, o quien le subrogue o reemplace, en caso de ausencia o impedimento.
- Jaime Díaz Moya, jefe del Departamento de Administración de la Dirección de Administración y Finanzas o quien le subrogue o reemplace, en caso de ausencia o impedimento
- Héctor Paz Riadi, Tesorero Municipal, o quien le subrogue o reemplace, en caso de ausencia o impedimento
- Laura Meza Alvarado, Jefa del Departamento de Compras de la Dirección de Compras Públicas y Gestión de Contratos, o quien la subrogue o reemplace, en caso de ausencia o impedimento.
- Felipe Mahaluf Pinto, o en su ausencia, Lorena González Hernández ambos funcionarios abogados de la Dirección de Asesoría Jurídica.

**9. CRITERIOS DE EVALUACIÓN**

Las ofertas presentadas por cada uno de los proponentes serán evaluadas de acuerdo con los siguientes criterios:

<b>Etapas</b>	<b>N°</b>	<b>Criterio</b>	<b>Ponderador</b>	<b>Puntaje Mínimo</b>
Primera Etapa	1	Experiencia (EX)	15%	150 puntos
	2	Oferta Técnica (OT)	20%	
	3	Mejores condiciones de Remuneración (MCR)	5%	
	4	Materias de Alto Impacto Social (MA)	4%	
	5	Cumplimiento de los Requisitos (CR)	1%	
Segunda	6	Oferta Económica (OE)	55%	N/A

Etapa	N°	Criterio	Ponderador	Puntaje Mínimo
Etapa	7	Descuento Comportamiento Contractual (DCC)	N/A	

### 9.1 Experiencia (EX) 15%

La evaluación de la experiencia contará 2 subcriterios: A) Luminarias Instaladas y B) "Montos ejecutados obras eléctricas". Para la evaluación, se considerará la experiencia en la ejecución de obras de las mismas características a las requeridas en estas bases, es decir, ejecución de obras de instalación de alumbrado público y obras de instalación eléctrica de montaje, para entidades públicas y/o empresas del sector privado, siempre que cada uno de ellos cumpla con los siguientes requisitos copulativos:

#### A) Experiencia luminarias instaladas (7,5%)

Para este factor se evaluará la experiencia del oferente en instalación de luminarias en el territorio nacional, de acuerdo con lo declarado en el **Anexo N°2A "Declaración de experiencia Luminarias Instaladas"**. La atribución del puntaje se realizará sumando la cantidad de luminarias instaladas, conforme a la siguiente tabla:

LUMINARIAS INSTALADAS	PUNTAJE
1.501 luminarias o más	1000 puntos
De 1.001 a 1.500 luminarias	750 puntos
De 501 a 1.000 luminarias	500 puntos
De 100 a 500 luminarias	250 puntos
0 a 99 luminarias	0 puntos

Para acreditar la información contenida en el **Anexo N°2A**, el oferente deberá adjuntar las facturas correspondientes, junto con alguno de los siguientes certificados que den cuenta de la instalación de al menos 100 puntos lumínicos: a) certificado de recepción provisoria con o sin observaciones o certificado de recepción final; o b) el certificado del mandante que acredite cada proyecto de instalación. Las facturas deberán haber sido emitidas desde el 01 de enero de 2017 y hasta el día anterior a la fecha de cierre de recepción de ofertas del presente proceso licitatorio y con alguna institución pública o privada.

Solamente serán evaluadas los antecedentes hasta alcanzar el puntaje máximo para el presente criterio. En el evento que el oferente presente más facturas de aquellas con las cuales alcance el puntaje máximo, estas no serán evaluadas.

Si no adjunta los documentos antes señalados, obtendrá cero puntos en el criterio de la experiencia.

$$EX \text{ lum inst} = \text{Puntaje} \times 0,075$$

#### B) Experiencia Montos ejecutados Obras eléctricas (7,5%)

Para este factor se evaluará la experiencia del oferente en la instalación de obras eléctricas (canalizaciones, redes eléctricas, tableros, mallas tierra, etc.) en el territorio nacional, de acuerdo con lo declarado en el **Anexo N°2B "Declaración de experiencia Montos Ejecutados"**. En este caso no aplican obras de instalación de alumbrado público, ya que se encuentran evaluadas en la letra A) precedente.

Para acreditar la información contenida en el Anexo N°2B, el oferente deberá adjuntar las facturas correspondientes, junto con alguno de los siguientes que den cuenta de las instalaciones eléctricas señaladas (canalizaciones, redes eléctricas, tableros, mallas tierra, etc.), a) certificados de recepción

**ALCALDIA**  
**DEPTO. DE LICITACIONES**

provisoria con o sin observaciones o certificado de recepción final; o b) el certificado del mandante que acredite cada proyecto de instalación. Las facturas deberán haber sido emitidas desde el 01 de enero de 2018 y hasta el día anterior a la fecha de cierre de recepción de ofertas del presente proceso licitatorio y con alguna institución pública o privada.

Solamente serán evaluadas los antecedentes hasta alcanzar el puntaje máximo para el presente criterio. La atribución del puntaje se realizará sumando las obras eléctricas ejecutadas, conforme a la siguiente tabla:

RANGO	PUNTAJE
\$700.000.000 o más	1000
\$500.000.000 a 699.999.999	750
\$300.000.000 a \$499.999.999	500
\$100.000.000 a \$299.999.999	250
\$0 a \$99.999.999	0

$$EX \text{ monto ejec OE} = \text{Puntaje} \times 0.075$$

**C) Resumen Experiencia**

El puntaje correspondiente a la declaración de experiencia de los oferentes corresponderá a la suma de los porcentajes obtenidos en los puntos 9.1 letra A) y B), según la siguiente fórmula:

$$EX = EX \text{ lum inst} + EX \text{ monto ejec OE}$$

**Si no adjunta los documentos antes señalados, obtendrá cero puntos en el criterio de la experiencia.**

**9.2 Oferta Técnica (OT) 20%**

En este criterio se evaluará la potencia de las luminarias ofertadas (tipo farol y proyector). En este sentido, la propuesta que presente la menor potencia promedio (PP) [Watt] de las luminarias ofertadas, obtendrá el puntaje máximo que será de 1.000 puntos.

$$PP = (Pot \text{ CASO } 1 \times 30\%) + (Pot \text{ CASO } 2 \times 30\%) + (Pot \text{ CASO } 3 \times 40\%)$$

Los datos de potencia se obtendrán de la simulación lumínica (archivo. dlx), respaldados por los documentos de verificación que están indicados en los literales **f) y g)** del numeral 6.2 de las bases administrativas especiales, que debe ser presentado de acuerdo con lo indicado en las bases técnicas.

Las ofertas restantes obtendrán un porcentaje del máximo señalado, de conformidad con la siguiente fórmula:

$$\text{Puntaje} = \left( \frac{\text{Menor Potencia promedio [W] ofertada}}{\text{Potencia promedio [W] a evaluar}} \right) * 1000$$

$$OT: \text{Puntaje} * 0,20$$

### 9.3 Mejores Condiciones de Remuneración (MCR) 5%

En este factor, se evaluará la oferta que cada proponente presentará a través del **Anexo N°3 “Mejores Condiciones de Remuneración”**, respecto del mejoramiento de las condiciones salariales, por el cual cada oferente se obliga a que, en el evento de resultar adjudicado, todos los trabajadores asociados a la presente licitación tendrán como remuneración mínima imponible por jornada completa de trabajo, a lo menos, el tramo ofertado.

Para la atribución de puntaje se considera la remuneración mínima imponible ofertada por jornada completa. En el evento que alguno de sus trabajadores esté afecto a jornada parcial de trabajo, la remuneración mínima imponible deberá ser proporcional a la ofertada en este criterio.

La verificación del cumplimiento de esta obligación durante la ejecución del contrato se realizará en la gestión de los pagos, mediante la entrega de planillas de cotizaciones pagadas en PreviRed o cualquier otro documento que lo acredite fehacientemente. En el caso de haber una subcontratación la empresa subcontratada deberá además cumplir con este requisito sino será causal de término anticipado del contrato.

La atribución de puntaje se realizará conforme a la siguiente tabla:

Remuneración mínima imponible ofertada	Puntaje
≥ \$ 650.000	1000 puntos
Entre \$ 550.000 y \$ 649.999	500 puntos
≤ \$ 549.999	0 puntos

$$MCR = Puntaje * 0,05$$

Se entenderá que el oferente que no presente el Anexo N°3 no cuenta con Mejores Condiciones de Remuneración, por lo que se evaluará con 0 puntos.

### 9.4 Materias de Alto Impacto Social (MA) 4%

Para obtener puntaje en este factor, el oferente deberá acompañar el **Anexo N°4 “Materias de Alto Impacto Social”** y adjuntar los medios de verificación que se indican a continuación, para acreditar el cumplimiento de uno o más de los ítems indicados en la siguiente tabla:

Ítem	Medio de verificación
El oferente es una persona natural de sexo femenino o es una microempresa liderada por mujer/es.	Sello Empresa Mujer en el Registro de Proveedores del Portal Mercado Público, para lo cual bastará mantener el sello vigente en el registro; o bien, inscripción de poder vigente de representante legal en el Registro de Comercio (de hasta 30 días corridos de vigencia); o cualquier otro documento público que acredite fehacientemente la vigencia de la representación legal. En caso de ser persona natural o una E.I.R.L., deberá acompañar fotocopia de cédula de identidad.
La empresa fomenta prácticas empresariales ambientalmente sustentables.	Certificado de Acuerdo de Producción Limpia (APL) o Reporte de Sostenibilidad GRI
La empresa mantiene un plan de manejo ambiental.	Certificado ISO 14001 vigente (o norma chilena equivalente).

Ítem	Medio de verificación
La empresa mantiene un Sistema de Gestión Energética.	Certificado ISO 50001 vigente (o norma chilena equivalente), o Sello de eficiencia energética del Ministerio de Energía.
La empresa fomenta prácticas de reciclaje de productos.	Acuerdos de reciclaje de desechos electrónicos, papel y/o vidrio o de similares características, con al menos 6 meses de antigüedad; o certificado de la empresa recolectora de al menos 1 entrega realizada por el contratista en los últimos 12 meses.

**Solo se considerará la información declarada en el anexo N°4 que se encuentre acreditada debidamente por los documentos indicados como medios de verificación.**

El puntaje se otorgará de acuerdo con la cantidad de ítems que declare y acredite la oferta respectiva, según la asignación siguiente:

Contiene	Puntaje
3 o más ítems	1.000 puntos
2 ítems	750 puntos
1 ítems	500 puntos
No informa o no Acredita	0 puntos

Se entenderá que el oferente que no presente el anexo N°4 no cuenta con materias de alto impacto social, por lo que se evaluará con 0 puntos.

$$MA = Puntaje * 0,04$$

#### **9.5 Cumplimiento de los Requisitos (CR) 1%**

Se evaluará con 1000 puntos a quien presente la totalidad de los documentos solicitados, en tiempo y forma.

Se evaluará con 0 punto aquellas ofertas que no presenten los documentos en las instancias antes mencionadas, es decir, en aquellos casos que la Comisión Evaluadora haya ejercido la facultad contemplada en el artículo 40 del Decreto N°250 de 2004, del Ministerio de Hacienda, que aprueba el Reglamento de la Ley N°19.886, esto es, solicitar a los oferentes que salven errores u omisiones formales siempre y cuando ello no le confiera a esos oferentes una situación de privilegio respecto de los demás competidores.

El puntaje se aplicará de acuerdo con la siguiente fórmula:

$$CR = Puntaje * 0.01$$

#### **Resumen Primera Etapa:**

Luego de aplicados los criterios antes señalados a cada uno de los proponentes, se levantará un acta con el contenido detallado por cada uno de los factores de evaluación, la que será presentada a la Comisión Evaluadora, para determinar los puntajes finales de esta etapa de acuerdo con la siguiente fórmula:

$$Puntaje Evaluación Técnica = EX + OT + MCR + MA + CR$$

**ALCALDIA**  
**DEPTO. DE LICITACIONES**

De esta forma, sólo aquellas propuestas que obtuvieren un **puntaje mínimo de 150 puntos** pasarán a la segunda etapa, procediéndose en consecuencia a la apertura de sus ofertas económicas en el Portal de Compras Públicas [www.mercadopublico.cl](http://www.mercadopublico.cl).

### 9.6 Oferta Económica (OE) 55%

Para este criterio, se evaluará el valor total con impuestos incluidos, ofertado en el **Anexo N°6** "Oferta Económica".

De este modo el menor valor total obtendrá un puntaje de 1.000 puntos, mientras que el resto de las ofertas se les atribuirá un puntaje de acuerdo con la siguiente formula:

$$Puntaje = \left( \frac{\text{Menor valor total ofertado}}{\text{Valor total a oferta a evaluar}} \right) * 1000$$

$$OE = Puntaje * 0,55$$

**Aquellas propuestas que oferten un monto superior al presupuesto máximo disponible para la presente contratación, el cual está indicado en el numeral 12.1 de las presentes bases, no podrán continuar el proceso y sus ofertas serán declaradas inadmisibles.**

El oferente deberá completar todas las celdas del Anexo N°6. En el caso de que el proponente no oferte por todos y cada uno de los ítems su oferta será declarada inadmisibile y no se procederá a su evaluación.

En caso de existir discrepancias entre la **suma de los valores ofertados por ítems (incluye gastos generales y utilidades)** y el **monto total** del Anexo N°6 Oferta Económica, **prevalecerá la suma de los valores ofertados por ítems.**

### 9.7 Descuento por Comportamiento Contractual (DCC)

En este factor se evaluará el comportamiento contractual anterior de cada uno de los oferentes, tanto con la Municipalidad de Lo Barnechea como con el resto de las entidades compradoras de la Ley N°19.886, Ley de Bases Sobre Contratos Administrativos de Suministros y Prestaciones de Servicios.

Así las cosas, se descontará un porcentaje del puntaje final a aquellos oferentes que registren sanciones contractuales, como multas y/o término anticipado del contrato en el Registro de Proveedores de Mercado Público al día del cierre de recepción de ofertas, el que se aplicará sobre el puntaje total obtenido en la sumatoria del resto de los criterios de evaluación de acuerdo con las siguientes tablas:

Multas registradas	Porcentaje de descuento
5 o más multas	20%
Entre 1 y 4 multas	10%
No tiene multas registradas	0%

Términos anticipados registrados	Porcentaje de descuento
3 o más términos anticipados	30%
Entre 1 y 2 términos anticipados	20%
No tiene término anticipado registrado	0%

Los porcentajes de descuentos serán acumulativos. Para efectos del descuento, se considerarán las multas y términos anticipados, sancionados desde el 1 de enero de 2018 a la fecha de apertura económica de las ofertas.

#### **9.7.1 Resumen Fórmula de Evaluación Final:**

$$\text{Puntaje Total} = (\text{Puntaje Evaluación Técnica} + \text{Puntaje OE}) \times (100\% - \text{DCC})$$

#### **10. CRITERIOS DE DESEMPATE**

En caso de presentarse un empate entre 2 o más ofertas, se resolverá adjudicando al oferente que hubiese obtenido el mayor puntaje en el criterio **“OFERTA ECONÓMICA”**.

Si, aplicando la fórmula anterior, aún persiste el empate entre oferentes, dicha situación se resolverá adjudicando al oferente que hubiese obtenido el mayor puntaje en el criterio **“OFERTA TÉCNICA”**.

Si, aplicando la fórmula anterior, aún persiste el empate entre oferentes, dicha situación se resolverá adjudicando al oferente que hubiese obtenido el mayor puntaje en el criterio **“EXPERIENCIA”**.

Si, aplicando la fórmula anterior, aún persiste el empate entre oferentes, dicha situación se resolverá adjudicando al oferente que hubiese obtenido el mayor puntaje en el criterio **“MEJORES CONDICIONES DE REMUNERACIÓN”**

Si, aplicando la fórmula anterior, aún persiste el empate entre oferentes, dicha situación se resolverá adjudicando al oferente que hubiese obtenido el mayor puntaje en el criterio **“MATERIAS DE ALTO IMPACTO SOCIAL”**.

Si, aplicando la fórmula anterior, aún persiste el empate entre oferentes, dicha situación se resolverá adjudicando al oferente que hubiese obtenido el mayor puntaje en el criterio **“CUMPLIMIENTO DE LOS REQUISITOS”**.

Si aplicando la fórmula anterior, aún persiste el empate entre oferentes, dicha situación se resolverá adjudicando al oferente que no hubiese obtenido descuento, o hubiese obtenido el menor descuento, en el criterio **“DESCUENTO POR COMPORTAMIENTO CONTRACTUAL”**

De persistir el empate, se aplicará un criterio cronológico, prefiriéndose la primera oferta ingresada al portal [www.mercadopublico.cl](http://www.mercadopublico.cl), y si se mantuviera el empate se realizará vía sorteo ante ministro de Fe.

#### **11. DE LA ADJUDICACIÓN**

La adjudicación de la licitación se hará mediante el respectivo acto administrativo municipal, y se publicará en el portal [www.mercadopublico.cl](http://www.mercadopublico.cl), en la fecha indicada en el calendario de la licitación, entendiéndose notificada a todos los interesados, transcurridas 24 horas desde su publicación en el referido Portal.

Si la publicación de la adjudicación no se realizare dentro del término señalado, se informará a través del Portal las razones que justifican tal incumplimiento debiendo indicar el nuevo plazo para cumplir dicho trámite, conforme lo señala el artículo 41 inciso 2° del Reglamento de la Ley N° 19.886.

En el evento que el adjudicatario rechazare la adjudicación, no suscribiere el contrato o no cumpliera con las condiciones o requisitos establecidos en las bases para la suscripción del mismo, la Municipalidad podrá junto con dejar sin efecto la adjudicación original, readjudicar la licitación al oferente que le seguía en puntaje de acuerdo con el listado de readjudicación propuesto en la

**ALCALDIA**  
**DEPTO. DE LICITACIONES**

respectiva Acta de Evaluación, en un plazo no superior a 60 días corridos desde la publicación de la adjudicación original, dentro del periodo de vigencia de la oferta.

**12. DE LA CONTRATACIÓN**

Las disposiciones y cláusulas generales de toda licitación y contrato de suministro de bienes y servicios se encuentran contenidas en las Bases Administrativas Generales, aprobadas por Decreto DAL N°171 de 18 de febrero de 2019. Sin perjuicio de lo anterior, los elementos variables de la licitación y del contrato se tratan en el presente numeral.

**12.1 Antecedentes de la contratación**

<b>Fuente de financiamiento</b>	Municipal
<b>Plazo máximo de pago</b>	30 días desde la recepción conforme de la factura
<b>Presupuesto Máximo Disponible</b>	\$431.838.981 - IVA incluido
<b>Opciones de pago</b>	Transferencia Electrónica
<b>Nombre de responsable de pago</b>	Oscar Silva Escanilla
<b>E-mail de responsable de pago</b>	<a href="mailto:osilva@lobarnechea.cl">osilva@lobarnechea.cl</a>
<b>Nombre de responsable de contrato</b>	Oscar Silva Escanilla
<b>E-mail de responsable de contrato</b>	<a href="mailto:osilva@lobarnechea.cl">osilva@lobarnechea.cl</a>
<b>Permite subcontratación</b>	Sí, previa autorización del ITS
<b>Modalidad de adjudicación</b>	Simple
<b>Requiere suscripción de contrato</b>	Sí
<b>Requiere garantía de seriedad de la oferta y garantía de fiel cumplimiento</b>	Sí
<b>Requiere Póliza de Responsabilidad Civil Extracontractual</b>	Sí

**12.2 Requisitos para contratar**

El adjudicatario deberá celebrar un contrato con la Municipalidad. Para ello, deberá estarse a lo dispuesto en el numeral 6 de las Bases Administrativas Generales, aprobadas por Decreto DAL N°171 de 18 de febrero de 2019.

**12.3 Prohibición de cesión del contrato**

El contratista no podrá ceder ni transferir en forma alguna, sea total o parcialmente, los derechos y obligaciones que nacen con ocasión de la presente licitación y del contrato que en definitiva se suscriba.

**12.4 Subcontratación**

El contratista podrá subcontratar servicios específicos a desarrollar, siempre que sea autorizado por escrito por la Municipalidad a través del Inspector Técnico de Servicio (ITS). Para estos efectos, el contratista deberá presentar una solicitud fundada, respecto de la cual el Municipio se pronunciará aceptándola o rechazándola. En el caso que se autorice, el contratista será responsable del cumplimiento de todas las obligaciones contraídas en virtud de este proceso licitatorio por parte del subcontratista.



**ALCALDIA**  
**DEPTO. DE LICITACIONES**

Si durante el desarrollo del contrato se determinare que el contratista tiene subcontratos no autorizados, el Municipio podrá poner término anticipado al contrato, sin que el contratista tenga derecho a indemnización de ninguna especie.

En caso de subcontratación, siempre se ejercerá el derecho de información, es decir la Municipalidad a través del ITS, en cualquier momento de la ejecución del contrato podrá solicitar al contratista informes sobre el cumplimiento de sus obligaciones laborales y previsionales, de igual forma procederá con respecto a los subcontratistas. Los derechos de retención y subrogación se ejercerán cuando corresponda.

En aquellos casos que el contratista deba recurrir a la subcontratación, deberá exigir al subcontratista condiciones de remuneración que no sean inferiores a las ofertadas en el presente proceso licitatorio, lo cual deberá ser acreditado al momento de solicitar autorización al ITS.

La subcontratación no podrá significar en caso alguno la cesión o transferencia de las obligaciones que asume el contratista.

### **12.5 Vigencia y Plazo de la Contratación**

La vigencia del contrato será desde la total tramitación del decreto que aprueba el contrato, hasta la liquidación de éste.

El plazo de ejecución comenzará a regir desde la fecha consignada en el Acta de Entrega de Terreno y su duración no podrá superar los **150 días corridos** contados desde la fecha señalada en el Acta mencionada.

Respecto a la suspensión de los plazos, solo podrá suspenderse y, en consecuencia, no se contabilizará el tiempo transcurrido, en los siguientes casos:

- a) Cuando los procesos se encuentran en periodo de revisión, ya sea total o parcial, por parte del Municipio u otra institución pertinente, a contar de la entrega del Proyecto en la oficina de partes para revisión técnica por parte de la institución pertinente y hasta la fecha de emisión del informe de observaciones o aprobación del proyecto según sea el caso.
- b) En aquellos casos en que, previa solicitud del contratista, se emita un informe fundado del ITS del contrato. En este caso se autorizará la suspensión mediante un Decreto en que el que se determinará el periodo de suspensión que se autoriza.

En cualquiera de los casos de suspensión, se deberá dejar constancia en el Libro de Obras, indicando fecha, motivo y periodo de la suspensión. Del mismo modo, se indicará la fecha de reanudación para la contabilización del plazo de ejecución.

### **12.6 Aumento del Plazo del Contrato**

El plazo podrá aumentarse excepcionalmente, mediante el respectivo acto administrativo en los siguientes casos:

- a) Aquellos indicados en el numeral 8.3.3. del Decreto DAL N°47 de 24 de noviembre de 2017 que aprueba el Manual de Obras, siempre y cuando se cumpla con los requisitos ahí exigidos.
- b) Cuando se ejecuten obras extraordinarias, previo informe fundado por parte del ITS, en el cual se justifique que el aumento del plazo es necesario y proporcional a las obras extraordinarias a ejecutar.

**ALCALDIA**  
**DEPTO. DE LICITACIONES**

Sin perjuicio de lo señalado en el 8.3.3 del Decreto DAL N°47 de 24 de noviembre de 2017, el contratista cuenta con un plazo de 15 días corridos desde ocurrido el hecho de fuerza mayor o caso fortuito para solicitar el aumento de plazo.

En ambos casos y de ser necesario aumentar el plazo, el contratista deberá extender la vigencia de la garantía de fiel cumplimiento y de la póliza de responsabilidad civil o entregar una nueva, dentro de los últimos quince días hábiles de vigencia de dichas cauciones, a fin de garantizar el fiel cumplimiento de estas y dar cumplimiento a lo señalado en el artículo 68 del Reglamento de Compras. En caso de que el contratista no extendiere la garantía o no presente una nueva garantía de fiel cumplimiento del contrato y la póliza de responsabilidad civil, la Municipalidad podrá cobrar la primitiva, sustituyendo el dinero obtenido del cobro y depositado en arcas municipales, al instrumento comercial o financiero cobrado, ocupando el lugar de esta caución.

### **12.7 Modificación del Contrato**

Las partes, de común acuerdo, podrán modificar contrato, aumentándolas o disminuyéndolas, hasta en un 30% del monto total del contrato. Sin embargo, no podrán alterarse los alcances y características técnicas aprobadas por las presentes bases. En caso de aumento, tanto la garantía de fiel cumplimiento de contrato como la póliza de responsabilidad civil deberán también aumentarse en proporción al plazo y monto de la modificación que se suscriba.

La materialización de los aumentos, disminuciones y obras extraordinarias, solamente se podrán llevar a cabo una vez publicado el acto administrativo correspondiente, siempre y cuando éstos estén comprendidos dentro del 30% del presupuesto máximo disponible indicado en el numeral 12.1 de las presentes bases administrativas especiales.

### **12.8 Obras Extraordinarias**

Para el caso que surjan de manera fortuita, o por condiciones ajenas a las requeridas en las presentes bases, obras que no se estaban contenidas dentro del pliego de condiciones técnicas del presente proceso pero que tienen relación con el objeto de la licitación, el ITS del contrato deberá informar técnica y oportunamente sobre la solicitud de obras calificadas de extraordinarias. Para ello la Municipalidad estará facultada para aplicar todo aquello que se encuentre señalado en el numeral 8.3.1 Decreto DAL N°047 de 24 de noviembre de 2017.

### **12.9 De la Propiedad de las Luminarias de Recambio y Productos del Contrato.**

Todos los equipos, luminarias u otros que con ocasión del contrato se acopien, cambien, sustituyan, son de propiedad del Municipio. Asimismo, todos los productos desarrollados en virtud del contrato serán de propiedad del Municipio, quien se reserva el derecho de disponer de ellos libremente, sin limitación de ninguna especie. El contratista solo podrá utilizar los productos con autorización expresa y por escrito del Municipio, sino se cursarán las multas correspondientes.

### **12.10 Recepción Conforme de los Estados de Pago**

La recepción conforme será realizada por el ITS, quien deberá verificar que la ejecución de las obras se llevó de acuerdo con lo establecido en las presentes bases.

Una vez verificada la recepción conforme, de cada uno de los servicios, el ITS, deberá generar una Hoja de Entrada de Servicio (HES) y adjuntar al sistema de gestión documental todos los antecedentes que den cuenta de la prestación de los servicios y ejecución de los trabajos, y solicitar al contratista lo siguiente:

- a) Resumen del estado de pago, con el detalle de los ítems y cantidades por cada partida ejecutada.

**ALCALDIA**  
**DEPTO. DE LICITACIONES**

- b) Listado de subcontratistas y trabajadores, junto con sus respectivos contratos, liquidación de sueldo firmada o en su defecto acompañando el comprobante de la transferencia electrónica.
- c) Planilla de cotizaciones (PREVIRE) correspondiente al mes anterior a aquel en que se solicita el pago, de los trabajadores que se desempeñen en virtud de la presente contratación, junto con los siguientes documentos:
  - i. Certificado de Antecedentes Laborales y Previsionales (F-30). Este se deberá presentar sólo para el primer pago.
  - ii. Certificado de Cumplimiento de Obligaciones Laborales y Previsionales (F-30-1) tanto de la empresa contratista como subcontratista, si procede.
  - iii. Finiquitos de los trabajadores desvinculados durante o antes del período a pagar, si correspondiere, o en su defecto, Certificado de Traslado debidamente firmado por el trabajador.
- d) Set de a lo menos 10 fotografías, que exhiban claramente el desarrollo e hitos importantes.
- e) Planos As-built en formato PDF y DWG. Este se deberá presentar solo en el último estado de pago.
- f) Declaración de puesta en servicio TE1. Este se deberá presentar solo en el último estado de pago.
- g) Cualquier otro antecedente que el ITS considere relevante para poder cursar el pago, siempre que sean solicitados en forma previa y con ocasión de un rechazo.

Una vez autorizada la Hoja de Entrada de Servicio (HES) de las solicitudes realizadas por parte del Municipio, el contratista procederá a la emisión de la factura conforme al Reglamento de Facturación y Pago a Proveedores de la Municipalidad de Lo Barnechea.

### **12.11 Monto y Forma de Pago**

El precio del contrato será aquel que el oferente adjudicado haya señalado en su oferta económica en el **Anexo N°6 "Oferta Económica"**. El pago de la ejecución de las obras se realizará en tres cuotas de acuerdo con el estado de avance de las obras, una vez recepcionadas conforme las obras por parte del ITS.

#### **Estado de Pago N°1:**

La **primera cuota correspondiente al 30% del monto adjudicado**, se devengará una vez se hayan ejecutado obras por el 30% o más del avance financiero, lo que se validará según el avance real de las obras y el presupuesto ofertado por la empresa adjudicataria, y que será visado por el ITS a través del Resumen de Estado de Pago por avance señalado anteriormente. De esta forma procederá el pago del 30% del valor ofertado de acuerdo con el **Anexo N°6 "Oferta Económica"**.

#### **Estado de Pago N°2:**

La **segunda cuota correspondiente al 30% del monto adjudicado**, se devengará una vez se hayan ejecutado obras por el 60% o más del avance financiero, lo que se validará según el avance real de las obras y el presupuesto ofertado por la empresa adjudicataria, y que será visado por el ITS a través del Resumen de Estado de Pago por avance señalado anteriormente. De esta forma procederá el 2° pago por el 30% del valor ofertado de acuerdo con el **Anexo N°6 "Oferta Económica"**.

#### **Estado de Pago N°3 y final:**

La **tercera cuota correspondiente al 40% del monto adjudicado**, se devengará una vez se hayan ejecutado el 100% de las obras contratadas, lo que se validará según el avance real de las obras, y que será visado por el ITS a través del Resumen de Estado de Pago por avance señalado

**ALCALDIA**  
**DEPTO. DE LICITACIONES**

anteriormente, en este caso se requerirá en definitiva la Recepción Provisoria sin Observaciones. De esta forma procederá el 3° y último pago por el 40% del valor ofertado de acuerdo con el **Anexo N°6 “Oferta Económica”**.

Para efectos de facturación, una vez autorizada la Hoja de Entrada de Servicio (HES), será remitida al proveedor, quien procederá a la emisión de la factura, conforme lo dispuesto en el Decreto DAL N° 13 de 6 de enero de 2021, modificado por Decreto DAL N° 104 de 29 de enero de 2021, que aprueba nuevo Reglamento de Facturación y Pago mediante proceso Pronto Pago a Proveedores de la Municipalidad de Lo Barnechea, el que se encontrará disponible en [www.lobarnechea.cl](http://www.lobarnechea.cl).

El Municipio iniciará el proceso de pago con la recepción de las facturas con acuse de recibo electrónico de conformidad a lo establecido en la Ley N°19.983. En caso de existir multas ejecutoriadas pendientes de pago, estas podrán ser descontadas del mismo.

El pago de la respectiva factura se realizará en un plazo máximo de 30 días, mediante transferencia electrónica o vale vista virtual en sucursales del Banco Itaú, u otro banco que disponga el Municipio. Cualquier consulta sobre pago proveedores deberá ser canalizada, a través del teléfono de Tesorería 227573179.

**12.12 Multas y sanciones**

La Municipalidad de Lo Barnechea podrá cursar multa de acuerdo con el siguiente detalle:

N°	DESCRIPCIÓN MULTAS	MONTO
1	Incumplimiento del plazo máximo de ejecución de las obras imputable al contratista, de acuerdo con lo establecido en el numeral 12.5 de las bases administrativas especiales.	5 UTM por día corrido de atraso con un tope de 30 días hábiles.
2	Proveer luminarias que no cumplan con las características técnicas ofrecidas, de conformidad con lo ofertado en el Anexo N°5 “Especificaciones Técnicas de las luminarias LED ofertadas”.	5 UTM por cada unidad incumplida
3	Por no presentar los antecedentes ante la Superintendencia de Electricidad y Combustibles dentro del plazo señalado en el párrafo tercero del numeral 3 de las bases técnicas.	5 UTM por cada día de atraso, con un tope de 8 días hábiles.
4	Por interrupción del suministro de energía eléctrica por deficiencias en la instalación eléctrica o de las nuevas luminarias.	2 UTM por cada luminaria o instalación que presente deficiencias
5	Por no entregar la Carta Gantt dentro del plazo señalado en el párrafo segundo del numeral 5 de las bases técnicas y por no responder de los requerimientos indicados en dicho numeral.	3 UTM por cada día de atraso, con un tope de 15 días hábiles.
6	Por falta injustificada del Jefe de Obra cuando se le requiera y según las observaciones del ITS, de conformidad con el numeral 9 de las bases técnicas.	3 UTM por evento
7	Por no entregar la nómina de trabajadores al ITS que cumplan con los requisitos requeridos y en caso de ser procedente, por no reemplazar los integrantes del equipo de trabajo dentro de los plazos indicados en el numeral 8 de las bases técnicas.	3 UTM por cada día de atraso, con un tope de 7 días hábiles.
8	Por no realizar las reparaciones indicadas en el numeral 13 de las bases técnicas dentro del plazo ahí señalado.	5 UTM por cada día de atraso,

N°	DESCRIPCIÓN MULTAS	MONTO
		con un tope de 7 días hábiles.
9	Incumplimiento de la seguridad de los trabajadores, según el numeral 17 y numeral 18 de las Bases Técnicas	2 UTM por evento
10	Que el personal del contratista, subcontratista o de los proveedores de éste, incurran en algunas de conductas prohibidas señaladas en el párrafo 5 del numeral 9 de las bases técnicas.	1 UTM por evento
11	Incumplimiento en la protección y mantención de especies vegetales, según el párrafo séptimo del numeral 9 y del numeral 15 de las bases técnicas.	1 UTM por evento
12	Utilización de maquinarias y/o materiales que viertan combustible o lubricantes en los cauces o la vía pública, que generen contaminación de cualquier forma o presenten peligro para el personal, de acuerdo con lo señalado en el párrafo cuarto del numeral 19 de las bases técnicas.	3 UTM por evento
13	Por no retirar la basura, escombros o material que pudiere generarse como consecuencia de la ejecución del contrato en la vía pública, de conformidad con el numeral 14 de las bases técnicas.	5 UTM por evento
14	No subsanar observaciones emitidas por la Comisión Receptora respecto de la Recepción Provisoria, de conformidad con lo indicado en el numeral 11.2 y 11.3 de las bases técnicas.	5 UTM por día de atraso
15	Por pérdida o extravío del Libro de Obras.	10 UTM por evento
16	No dar cumplimiento a las observaciones o requerimientos del ITS en las fechas solicitadas.	5 UTM por día de atraso
17	No cumplir con la calidad de los equipos y materiales requeridos o ejecutar las obras de un modo distinto a lo establecido en las bases técnicas	2 UTM por cada luminaria que presente deficiencias, u obras que se ejecute en contravención a lo requerido.
18	No cumplir con lo señalado en el numeral 16 de las bases técnicas o con lo indicado por el ITS, respecto de la señalización de las obras.	5 UTM por evento
19	Por no cumplir con las fechas establecidas en la ejecución de partidas de la programación de Carta Gantt entregada por el contratista, de conformidad con lo indicado en el numeral 5 de las bases técnicas.	2 UTM por día de atraso
20	No cumplir con la obligación de aseo y condiciones de entrega de recintos de conformidad con lo indicado en el numeral 20 de las bases técnicas	3 UTM por evento

Para los efectos del pago de la multa, se considerará el valor de la UTM vigente a la fecha del pago. Con todo, el monto total de las multas no podrá sobrepasar un 10% del monto del contrato.

### 12.13 Del procedimiento de aplicación de multas y disposición de término anticipado

En caso de incumplimiento por parte del contratista de una o más obligaciones establecidas en las bases y en el contrato, la Municipalidad podrá aplicar multas. El proceso de aplicación de multas será conforme a lo establecido en el artículo 79 ter del Reglamento de la Ley N° 19.886 y lo establecido en el Reglamento N°00006 de fecha 29 de junio de 2023 que aprueba el reglamento para la aplicación de multas y disposición de término anticipado por infracciones a las obligaciones establecidas en las bases de licitación y en los contratos de la Municipalidad de Lo Barnechea en el marco de la Ley N°19.886 y su reglamento:

- a) En aquellos casos que el ITS (Inspector técnico del Servicio) tomare conocimiento de cualquier hecho que pudiera significar un incumplimiento contractual contemplado en el catálogo de multas contractuales o término anticipado contenido en el pliego licitatorio, dejará constancia de ello, en un plazo máximo de 5 días hábiles, en un informe fundado, debiendo quedar consignado en el Libro de Servicios o Libro de Obras según corresponda, el que deberá ser remitido al Director de Asesoría Urbana y Espacio Público.
- b) El Director de la Dirección de Asesoría Urbana y Espacio Público, en un término de 10 días hábiles, contado desde el envío de informe y sus antecedentes por parte del ITS, y en base a dichos antecedentes (informe confeccionado por ITS y demás antecedentes fundantes que adjunte), notificará al contratista mediante oficio, de los hechos que configuran el eventual incumplimiento detectado, para que este proceda a realizar los respectivos descargos. El señalado oficio deberá consignar al menos los hechos que configuran la causal de incumplimiento, la causal específica de incumplimiento de contrato que se estaría configurando, el plazo que tiene el contratista para evacuar sus descargos y los medios por los cuales puede comunicar sus descargos (mail de casilla municipal del ITS, oficina de partes).
- c) El oficio deberá ser remitido al contratista, al domicilio indicado en su Anexo N°1 de su oferta en caso de que la contratación se hubiere formalizado mediante la emisión y aceptación de la Orden de Compra, o al domicilio declarado en la comparecencia del contrato que hubiere suscrito con el Municipio, en caso de que formalización de la contratación se hubiere verificado mediante contrato y el respectivo decreto sancionatorio de éste.
- d) El oficio deberá ser remitido al contratista, al correo electrónico señalado por el contratista en el Anexo de identificación del oferente presentado al proceso licitatorio en que resultó adjudicado o bien mediante cualquiera de los medios especificados en el artículo 46 de la ley 19.880 sobre Bases de los Procedimientos Administrativos que rigen los Actos de los Órganos de la Administración del Estado. Con todo, el ITS deberá adjuntar los antecedentes en el portal [www.mercadopublico.cl](http://www.mercadopublico.cl).
- e) El contratista tendrá un plazo de 5 días hábiles desde la notificación del oficio, para presentar sus descargos en oficina de partes de la Municipalidad de Lo Barnechea, y/o a la casilla electrónica municipal informada en el oficio, acompañando todos los antecedentes que estime pertinentes.
- f) Vencido el plazo sin presentar descargos, la unidad técnica responsable de la contratación podrá disponer la aplicación de la multa o término anticipado respectivo, mediante el acto administrativo suscrito por el Director de Asesoría Urbana y Espacio Público.
- g) Si el contratista hubiera presentado sus descargos en tiempo y forma, la unidad técnica tendrá un plazo de hasta 30 días hábiles a contar de la recepción de los descargos en oficina de partes, para rechazarlos o acogerlos, total o parcialmente;
  - i. En caso de acoger totalmente los descargos efectuados por el contratista, se comunicará mediante oficio del Director de Asesoría Urbana y Espacio Público, el cierre del proceso de aplicación de multas o término anticipado sin sanción.
  - ii. Por su parte, en caso de acoger parcialmente o rechazar totalmente los descargos evacuados por el contratista, la unidad técnica procederá a dictar el decreto municipal fundado suscrito por el Director de Asesoría Urbana y Espacio Público, quien dispondrá la aplicación de la multa o término anticipado. Debido a lo anterior, dicho acto administrativo deberá, a lo menos, detallar:
    - a. Los hechos que configuran el o los incumplimientos verificados por los cuales procede la multa;

- b. Los descargos del contratista;
  - c. Los fundamentos legales y contractuales por los cuales se rechazan total o parcialmente los descargos formulados por el contratista;
  - d. Las circunstancias en que la Unidad Técnica ha cumplido con el presente procedimiento en tiempo y forma;
  - e. La sanción específica a aplicar, es decir, el monto de la multa que se dispone que se instruye; y
  - f. La procedencia de los recursos establecidos por la ley y los plazos con que cuenta el contratista para su interposición.
- h) En el caso de aplicarse efectivamente la multa o término anticipado, el decreto respectivo se notificará al contratista al mismo domicilio que se indica en el artículo 6 precedente, mediante cualquiera de los medios especificados en el artículo 46 de la ley 19.880 sobre Bases de los Procedimientos Administrativos que Rigen los Actos de los Órganos de la Administración del Estado, debiendo además publicarse por el ITS en el Sistema de Información de Compras y Contratación Pública.
- i) Contra la multa que se hubiere cursado procederán los recursos establecidos en la Ley N°19.880 de Bases de los Procedimientos Administrativos que rigen los Actos de los Órganos de la Administración del Estado, en los plazos que la misma Ley establece.
- j) El recurso de reposición será resuelto mediante el respectivo acto administrativo de la Dirección que dispuso la aplicación de la sanción. Dicho acto administrativo deberá, a lo menos, detallar:
- a. Los antecedentes que dieron lugar a la dictación del acto administrativo que dispuso la aplicación de la multa;
  - b. El tiempo y forma en que se verificó la notificación del acto administrativo que se impugna;
  - c. El tiempo y forma en que se presentó el recurso de reposición, y si éste ha sido presentado oportunamente;
  - d. Los fundamentos de hecho, contractuales y/o legales, que expone el contratista en su recurso, que no fueron expuestos durante el procedimiento que dispuso la multa y que fundamentan su reposición;
  - e. Las peticiones concretas que formula en su recurso de reposición;
  - f. El análisis de cada argumento de hecho, contractual y/o legal expuesto, que hacen procedente o no modificar la decisión contenida en el decreto que dispuso la multa;
  - g. La determinación sobre dichos nuevos antecedentes de hecho y que constituyen nuevos antecedentes que fundamenten atender la reposición presentada;
  - h. La decisión de acoger o descartar los argumentos expuestos por el recurrente;
  - i. La decisión de mantener o revocar la aplicación de la sanción, en función de las peticiones concretas del recurrente;
  - j. En caso de rechazar el recurso de reposición, y en el evento que hubiere interpuesto recurso jerárquico subsidiario, deberá disponer elevar los autos para ante el superior jerárquico, para que conozca y resuelva.
- k) Si se hubiere interpuesto recurso jerárquico, la Dirección de Asesoría Jurídica será la responsable de informar y proponer al Alcalde las alternativas de decisión del recurso interpuesto, el cual deberá resolverse dentro del plazo de 30 días hábiles contados desde que la autoridad llamada a resolverlos cuenta con todos los antecedentes para su decisión.

Las notificaciones a que se refiere este procedimiento se practicarán en conformidad a los artículos 46 y 47 de la Ley N°19.880.

#### **12.14 Término Anticipado del Contrato**

Sin perjuicio de las causales de término anticipado indicadas en el número 20.10 de las Bases Administrativas Generales aprobadas por el Decreto DAL N°171 del 18 de febrero de 2019, la

**ALCALDIA**  
**DEPTO. DE LICITACIONES**

Municipalidad, unilateralmente, podrá poner término anticipado del contrato, sin forma de juicio y por decreto fundado, en los siguientes casos:

- a) Incumplimiento en el plazo de inicio de las obras contratados con un máximo de 5 días hábiles, contado desde el Acta de Entrega de Terreno, sin causa justificada.
- b) Haberse dispuesto la aplicación de multas, cuya sumatoria sea igual o superior al 10% del valor total del contrato.
- c) Por infringir las obligaciones relativas al pacto de integridad establecidas en las letras a), b) y h) del punto 21.2 del decreto DAL N°171 de fecha 18 de febrero 2019.
- d) Por incumplimiento grave de las obligaciones contraídas por el contratista, se entenderá que el contratista incumple gravemente sus obligaciones en los siguientes casos:
  - i. Haber subcontratado sin autorización del Municipio.
  - ii. Suspender por 10 días corridos los trabajos, sin autorización del ITS.
  - iii. Si existe riesgo de afectarse la correcta ejecución de los trabajos de acuerdo a las Bases Técnicas, lo que deberá constar en un informe fundado del ITS, que dé cuenta de la transgresión de una o más obligaciones esenciales contenidas en las Bases Técnicas. Son esenciales, también aquellas que afectan las condiciones de calidad y seguridad.
  - iv. Incumple las obligaciones asumidas respecto de las mejores condiciones de remuneración ofertadas en el Anexo N°3.
  - v. Acompañe o presente al Municipio documentos falsificados o adulterados.
  - vi. Por superar el tope establecido en las multas N°1, N°3, N°5, N° 7 y N°8 reguladas en el numeral 12.12. de las bases administrativas especiales.
  - vii. El incumplimiento reiterado de la obligación de dar respuesta a las observaciones en plazo máximo establecido por el ITS, desde la notificación por escritos en el Libro de Obras o por cualquier otro medio oficial. Se entenderá por incumplimiento reiterado en caso de verificarse la conducta por más de 4 ocasiones a lo largo del contrato.
  - viii. El incumplimiento reiterado de la conducta descrita en el punto 2 del numeral 12.12 de las presentes bases. Se entenderá por incumplimiento reiterado en caso de no cumplir con las características técnicas de 5 o más luminarias.

### **12.15 Liquidación y Finiquito Contractual**

La liquidación deberá ser formulada por la Municipalidad una vez obtenida la Recepción Definitiva sin observaciones por parte de la Comisión Receptora. Su aprobación se hará sin perjuicio de que el contratista pueda hacer valer, por su parte, los recursos que le otorguen las leyes ante la justicia ordinaria.

El procedimiento de liquidación y finiquito señalado precedentemente será conforme a lo establecido en el Reglamento número 00005 de 29 de junio de 2023 que aprueba Reglamento de liquidación y finiquito de contrataciones públicas de la Municipalidad de Lo Barnechea sujetas a la Ley N°19.886 y su Reglamento. En el mismo sentido lo dispuesto el numeral 20.11 del Decreto DAL N°171 del 18 de febrero de 2019, que rigen la presente licitación.



**BASES TÉCNICAS**  
**APRUEBA BASES DE LA LICITACIÓN PÚBLICA: "MEJORAMIENTO ILUMINACIÓN E**  
**INSTALACIONES ELÉCTRICAS PARQUE DE LA CHILENIDAD" ID 2735-417-LR23**

**1. GENERALIDADES**

La Municipalidad requiere la mejora de las instalaciones de alumbrado público existentes, complementar el alumbrado con instalaciones adicionales, renovación completa del sistema eléctrico, además de la provisión de las instalaciones eléctricas interiores de los recintos de servicios que se encuentran en el Parque de la Chilenidad. En forma global, las obras consideran los siguiente.

- a) Retiro de luminarias y proyectores existentes.
- b) Instalación y puesta en servicio de nuevas luminarias LED.
- c) Instalación de postes tubulares de Fe Galvanizado.

**ALCALDIA**  
**DEPTO. DE LICITACIONES**

- d) Construcción de canalizaciones subterráneas.
- e) Instalación y conexión de redes eléctricas.
- f) Normalización de tableros de distribución e instalación de nuevos tableros.
- f) Instalaciones eléctricas interiores.
- g) Aumento de capacidad de empalme BT.

**1.1 Sector a intervenir.**

El Parque de La Chilenidad que puede albergar más de 1000 personas, se ubica en el lado oriente del Cerro 18, y los accesos se ubican en el Cerro 18 Sur, y en el Camino que va hacia el Estadio Municipal y Media Luna.



**1.2 Partidas estimadas.**

El siguiente cuadro contiene las partidas consideradas para la ejecución del proyecto. El contratista que resulte adjudicado será responsable de realizar su propia cubicación en terreno, con el fin de considerar en su presupuesto, dentro de las mismas partidas, las situaciones, anexos o complementos que pudieran ser necesarios y que no están considerados en el cuadro a continuación, con el fin de llevar a buen término y cumplir con los trabajos requeridos para el recambio e instalación de las luminarias, teniendo presente la naturaleza de sumaalzada de la contratación.

Ítem	Descripción	Unidad	Cantidad Estimada
<b>1</b>	<b>Obras Eléctricas</b>		
1.1	Retiro proyector SAP 400W en torre 18 m	Un	48
1.2	Retiro luminaria ornamental en poste 5 m	Un	31
<b>2</b>	<b>Suministro e instalación de Iluminación</b>		
2.1	Instalación proyector LED en torre 18 m	Un	48
2.2	Instalación luminaria ornamental LED (4 soportes) en poste 5 m existente	Un	31
2.3	Instalación luminaria ornamental LED (4 soportes) en poste 5 m nuevo	Un	14
2.4	Poste cónico galvanizado 5 m	Un	14
2.5	Aplique LED plazoleta 10-15W	Un	27

**ALCALDIA**  
**DEPTO. DE LICITACIONES**

<b>3 Suministro e instalación de Obras Civiles</b>			
3.1	Canalización Subterránea 1 ducto 32 mm2	Un	150
3.2	Canalización Subterránea 1 ducto 50 mm2	ml	361
3.3	Canalización Subterránea 2 ducto 50 mm2	ml	45
3.4	Canalización Subterránea 3 ducto 50 mm2	ml	15
3.5	Canalización Subterránea 2 ducto 75 mm2	ml	40
3.6	Canalización Subterránea 3 ducto 75 mm3	ml	85
3.7	Canalización Subterránea 1 ducto 75 mm2 + 1 ducto 50 mm2	ml	35
3.8	Canalización Subterránea 2 ducto 75 mm2 + 1 ducto 50 mm2	ml	260
3.9	Canalización Subterránea 4 ductos 75 mm2 + 1 ducto 50 mm2	ml	60
3.10	Canalización Subterránea 1 ductos 100 mm2 +2 ductos 75 mm2	ml	150
3.11	Canalización Subterránea 1 ductos 100 mm2 +2 ductos 75 mm2 + 2 ducto 50 mm2	ml	12
3.12	Canalización Subterránea 1 ductos 100 mm2 +3 ductos 75 mm2 + 1 ducto 50 mm2	ml	47
3.13	Canalización Subterránea 1 ductos 100 mm2 +2 ductos 75 mm2 + 1 ducto 50 mm2	ml	45
3.14	Canalización Subterránea 3 ductos 75 mm2 + 1 ducto 50 mm2	ml	110
3.15	Canalización Subterránea 1 ducto 160 mm2 + 1 ducto 75 mm2 + 1 ducto 50 mm2	ml	435
3.16	Canalización Subterránea 1 ducto 160 mm2 + 1 ducto 75 mm2 + 2 ducto 50 mm2	ml	85
3.17	Canalización Subterránea 1 ducto 160 mm2 + 1 ducto 100 mm2 +3 ducto 75 mm2 + 3 ducto 50 mm2	ml	35
3.18	Tubería Galvanizada RMC 25MM	ml	40
3.19	Cámara tipo A	Un	4
3.20	Cámara tipo B	Un	49
3.21	Cámara tipo C	Un	30
<b>4 Suministro e Instalación de Redes eléctricas BT</b>			
4.1	Red BT Cable CU 5X 120 mm2 XLPE-PVC	ml	555
4.3	Red BT Cable CU 5 X N°50 mm2 XLPE-PVC	ml	906
4.5	Red BT Cable CU 3X N°35 mm2 XLPE-PVC	ml	137
4.6	Red BT Cable CU 3 X N°25 mm2 XLPE-PVC	ml	1125
4.7	Red BT Cable CU 3 X N°16 mm2 XLPE-PVC	ml	323
4.8	Red BT Cable CU 3 X N°10 mm2 XLPE-PVC	ml	957
4.9	Cable CU RVK 3X12 AWG	ml	390
<b>5 Empalme</b>			
5.1	Aumento de capacidad empalme a AR-150-150 (considera tramitación TE1, gestión con distribuidora y obras de pre-empalme)	Un	1
<b>6 Suministro E Instalación de Tableros</b>			
6.1	Normalización Tablero General, incluye:	Un	1
	a) Cambio gabinete 800X600 mm IP65 (o medida que corresponda según norma)		
	b) Diseño, instalación y medición de tierra		
	c) ITM 4X150A / ITM 3X100A / ITM 3X40A/ITM 1X25A / ITM 1 X10A		
	d) Diferencial 2X25A / Contactor (2)		
	e) CFE + Contactor		
f) Barras repartidoras / borneras / luces piloto / fusibles / alambrado / tapas / etc.			

**ALCALDIA**  
**DEPTO. DE LICITACIONES**

6.2	Normalización Tablero Fuerza, incluye:	Un	1
	a) Cambio gabinete 800X600 mm IP65 (o medida que corresponda según norma)		
	b) Diseño, instalación y medición de tierra		
	c) ITM 4X100A / ITM 3X90A / ITM 3X25A / ITM 1X25A / ITM 1X16A (2) / ITM 1x10A (3)		
	d) Diferencial 2X25 A (6)		
	d) Diferencial 3X40 A		
	e) CFE + Contactor		
	e) Barras repartidoras / borneras / luces piloto / fusibles / alambrado / tapas / etc.		
6.3	Tablero Auxiliar 1 (NUEVO), incluye:	Un	1
	a) Gabinete 400X300 mm IP65 (o medida que corresponda según norma)		
	b) ITM 4x90A / ITM 3X60A / ITM 3X32A / ITM 1X10A (2) / ITM 1X25A		
	c) Diferencial 3X40A		
	d) Diferencial 3X25A (2)		
	e) Enchufe hembra 1F + enchufe hembra 3F - Industrial		
	f) Barras repartidoras / borneras / luces piloto / fusibles / alambrado / tapas / etc.		
6.4	Tablero Auxiliar 2 (NUEVO), incluye:	Un	1
	a) Gabinete 400X300 mm IP65 (o medida que corresponda según norma)		
	b) ITM 4X40A / ITM 3X60A / ITM 3X10A / ITM 3X32A / ITM 1X10A (3)		
	c) Diferencial 2X25A (3)		
	d) CFE + Contactor		
	e) Enchufe hembra 1F + enchufe hembra 3F - Industrial		
	f) Barras repartidoras / borneras / luces piloto / fusibles / alambrado / tapas / etc.		
6.5	Tablero Auxiliar 3 (NUEVO), incluye:	Un	1
	a) Gabinete 400X300 mm IP65 (o medida que corresponda según norma)		
	b) ITM 4X32A / ITM 1X25A (3) / ITM 1X10A		
	c) Diferencial 2X25A (4)		
	d) Barras repartidoras / borneras / luces piloto / fusibles / alambrado / tapas / etc.		
6.6	Tablero Alumbrado 1 (NUEVO), incluye:	Un	1
	a) Gabinete 400X300 mm IP65 (o medida que corresponda según norma)		
	b) ITM 4X40A (2)		
	c) Diferencial 3X40A / Contactor		
	d) CFE + Contactor		
	e) Barras repartidoras / borneras / luces piloto / fusibles / alambrado / tapas / etc.		
6.7	Tablero Alumbrado 2 (NUEVO), incluye:	Un	1
	a) Gabinete 400X300 mm IP65 (o medida que corresponda según norma)		
	b) ITM 1X00A (2)		
	c) Diferencial 2X25A		
	d) CFE + Contactor		
	e) Barras repartidoras / borneras / luces piloto / fusibles / alambrado / tapas / etc.		
<b>7</b>	<b>Suministro e Instalación eléctrica servicios</b>		
7.1	TDA sobrepuesto 6 puertos	Un	6
	iluminación LED 1X20W	Un	6

**ALCALDIA**  
**DEPTO. DE LICITACIONES**

	Enchufe doble	Un	10
	ITM 1X10A	Un	24
	Diferencial 25A/30mA	Un	6
	Canalización EMT 20 mm	Un	120
7.2	TDA sobrepuesto 6 puertos	Un	5
	iluminación LED 1X20W	Un	8
	Enchufe doble	Un	2
	ITM 1X10A	Un	5
	Diferencial 25A/30mA	Un	5
	Canalización EMT 20 mm	Un	100
<b>8</b>	<b>Suministro e instalación de Cámaras N°1 de Seguridad</b>		
8.1	Gabinete metálico para exterior de 300x200x150	Un	1
8.2	Enchufe triple	Un	1
8.3	Caja chuqui	Un	1
8.4	Soporte a poste para cámara tipo bullet (este soporte es para la instalación del gabinete en la luminaria publica)	Un	1
8.5	switch administrable 10/100/1000 de 5 bocas	Un	1
8.6	cámara tipo bullet 4K (8 MP) con lente varifocal motorizado de 2.8 a 12mm, compatible con Security Center 5.11de Genetec (plataforma actual de monitoreo de cámaras de Lo Barnechea Seguridad)	Un	1
8.7	fuelle de poder de 12V 2Amp	Un	1
8.8	Accesorios de comunicación, energización y montaje (pachcord, cordón eléctrico, prensas estopa, etc.)	Gl	1
8.9	enlaces inalámbricos con las siguientes características	Un	2
	a) Equipos que funcionen en banda de frecuencia de 5GHz o superior		
	b) Soportar tecnologías 802.11 AC		
	c) Protección IP66		
	d) No se aceptarán soluciones del tipo punto a multipunto		
8.10	Instalación de Cámara	Un	1
<b>9</b>	<b>Suministro e instalación de Cámaras N°2 y N°3 de Seguridad</b>		
9.1	02 cámaras tipo bullet 4K (8 MP) con lente varifocal motorizado de 2.8 a 12mm, compatible con Security Center 5.11de Genetec (plataforma actual de monitoreo de cámaras de Lo Barnechea Seguridad)	Un	2
9.2	02 soporte a poste existente para cámara tipo bullet	Un	2
9.3	Instalación de Cámara	Un	2
<b>10</b>	<b>Suministro e instalación de Cámaras N°4 de Seguridad</b>		
10.1	01 gabinete metálico para exterior de 300x200x150	Un	1
10.2	01 enchufe triple	Un	1
10.3	01 caja chuqui	Un	1
10.4	01 soporte a poste para cámara tipo Bullet (este soporte es para la instalación del gabinete en la luminaria publica)	Un	1
10.5	01 switch administrable 10/100/1000 de 5 bocas	Un	1
10.6	02 cámara tipo bullet 4K (8 MP) con lente varifocal motorizado de 2.8 a 12mm, compatible con Security Center 5.11de Genetec (plataforma actual de monitoreo de cámaras de Lo Barnechea Seguridad)	Un	2
10.7	02 fuente de poder de 12V 2Amp	Un	2

**ALCALDIA**  
**DEPTO. DE LICITACIONES**

10.8	02 soportes a poste para cámara tipo bullet	Un	2
10.9	Accesorios de comunicación, energización y montaje (pachtcord, cordón eléctrico, prensas estopa, etc.)	Gl	1
10.10	02 enlaces inalámbricos con las siguientes características	Un	2
	Equipos que funcionen en banda de frecuencia de 5GHz o superior		
	Soportar tecnologías 802.11 AC		
	Protección IP66		
	No se aceptarán soluciones del tipo punto a multipunto		
10.11	Instalación de Cámara	UN	1
<b>11</b>	<b>Suministro e instalación de Cámaras N°5 de Seguridad</b>		
11.1	01 gabinete metálico para exterior de 300x200x150	Un	1
11.2	01 enchufe triple	Un	1
11.3	01 caja chuqui	Un	1
11.4	01 soporte a poste para cámara tipo bullet (este soporte es para la instalación del gabinete en la luminaria publica)	Un	1
11.5	01 switch administrable 10/100/1000 de 5 bocas	Un	1
11.6	01 cámara tipo bullet 4K (8 MP) con lente varifocal motorizado de 2.8 a 12mm, compatible con Security Center 5.11de Genetec (plataforma actual de monitoreo de cámaras de Lo Barnechea Seguridad)	Un	1
11.7	01 fuente de poder de 12V 2Amp	Un	1
11.8	Accesorios de comunicación, energización y montaje (pachtcord, cordón eléctrico, prensas estopa, etc.)	Gl	1
11.9	02 enlaces inalámbricos con las siguientes características	Un	2
	Equipos que funcionen en banda de frecuencia de 5GHz o superior		
	Soportar tecnologías 802.11 AC		
	Protección IP66		
	No se aceptarán soluciones del tipo punto a multipunto		
11.10	Instalación de Cámara	Un	1

El contratista debe contemplar todo el material y ferretería necesaria para la correcta instalación de las luminarias, red AP, postes, y la ejecución de todas las partidas detalladas. Cualquier modificación propuesta por el contratista al proyecto deberá estar visada por el ITS.

## 2. NORMATIVA APLICABLE

El proyecto deberá cumplir con las normas y reglamentos vigentes, detallados a continuación:

### A) Normativa General:

a)	Ley N°16.744 Sobre accidentes del trabajo y enfermedades profesionales.
b)	DFL 4/20.018 del 2007, del Ministerio de Economía Fomento y Reconstrucción, que fija el texto refundido, coordinado y sistematizado del decreto de fuerza de ley N°1 del Ministerio de Minería del año 1982, Ley general de Servicios Eléctricos, en materia de energía eléctrica.
c)	D.S. N°92/1983, del Ministerio de Economía Fomento y Reconstrucción. Fija el Reglamento de Instaladores eléctricos y de electricistas de recintos de espectáculos públicos.
d)	D.S. N°298/2005 del Ministerio de Economía Fomento y Reconstrucción. Reglamento para la certificación de productos eléctricos y de combustibles, y deroga decretos que indica.
e)	D.S. N°327/1997 del Ministerio de Minería. Fija Reglamento Ley General de Servicios Eléctricos, Ministerio de Minería.

**ALCALDIA**  
**DEPTO. DE LICITACIONES**

f)	PLIEGOS RIC / Reglamento de Seguridad de las Instalaciones de Consumo de Energía Eléctrica- Decreto 08.
g)	PLIEGOS RPTD / Reglamento de Seguridad de las Instalaciones Eléctricas -Decreto 109

**B) Normativa Específica respecto a las Luminarias:**

a)	D.S. 2/2014 Ministerio Energía. Reglamento de Alumbrado Público de Vías de Tránsito Vehicular.
b)	D.S. N°51/2015 Ministerio Energía. Reglamento de Alumbrado Público de Bienes Nacionales de Uso Público destinados al Tránsito Peatonal.
c)	P.E. N°5/07 de la SEC, Protocolo de Análisis y/o Ensayos de Seguridad de Producto Eléctrico: Luminarias para alumbrado público.
d)	NCh-IEC 60598-1:2017 Luminarias – parte 1: Requisitos generales y ensayos
e)	NCh-IEC 60598-2-3:2017 Luminarias – parte 2-3: Requisitos particulares – Luminarias para alumbrado público.
f)	NCh 3426:2017 Equipo de iluminación de zona y carreteras – Dispositivo externo tipo fotocelda para control de driver o balasto.

En la eventualidad de requerimientos no mencionados en las Normas Chilenas, se impondrá en último término el criterio del ITS, a quien le corresponderá optar por la norma que sea más conveniente para el desarrollo del proyecto.

**3. ESPECIFICACIONES TÉCNICAS DE LAS LUMINARIAS**

Para la instalación de las luminarias se deberán considerar modelos nuevos, con tecnología LED de última generación. Su potencia se determinará según el estudio lumínico que deberá aportar el oferente.

La instalación de luminarias, elementos eléctricos y de control se realizarán en base a las normas eléctricas vigentes, emitidas por la Superintendencia de Electricidad y Combustibles (SEC). El contratista es responsable de los costos involucrados si los hubiera, en la desconexión y/o conexión de luminarias a la Red de Distribución de la Compañía Eléctrica. Sin perjuicio de lo anterior, el instalador eléctrico autorizado, deberá responsabilizarse de la ejecución de los trabajos y de las declaraciones ante la Superintendencia de Electricidad y Combustible (SEC).

Será de cargo del contratista, una vez ejecutados los trabajos, presentar los antecedentes para la tramitación en la Superintendencia de Electricidad y Combustible de los correspondientes certificados de Declaración de Puestas en Servicio de todas las luminarias e instalaciones que se llevarán a cabo, finalmente se deberán entregar los certificados a la Municipalidad. Para la presentación tendrá un plazo de 10 días hábiles contados desde el término de las obras.

Tanto las luminarias como su equipo eléctrico deberán ser de calidad certificada, eficientes en potencia y nivel de iluminación, y cumplir con los parámetros exigidos en las presentes bases.

**3.1. Características Mecánicas (luminaria tipo farol)**

- a) El Grado de Protección IP de las luminarias, debe ser IP 66 o superior.
- b) El difusor deberá contar con un grado IK08 o superior.
- c) El acoplamiento de la luminaria debe permitir la conexión vertical al poste, sin dejar tuberías ni cables a la vista.

**3.2. Características Eléctricas (luminaria tipo farol)**

**ALCALDIA**  
**DEPTO. DE LICITACIONES**

- a) El equipo eléctrico para las luminarias deberá soportar variaciones del voltaje nominal de alimentación de 220 [V] de  $\pm 10\%$  y frecuencia nominal 50 [Hz], sin que la luminaria deje de operar.
- b) Las luminarias, incluido el driver, deberán tener un Factor de Potencia (FP) mayor o igual a 0.93 en condición de potencia nominal.
- c) Las luminarias y sus componentes deberán soportar como mínimo sobretensiones transitorias de 10 [KV]. (Deberán contar con protector de sobretensión).
- d) Las luminarias deberán contar con receptáculo ANSI C136.41-2013 (NEMA SOCKET), con conexión de 7 pines en la parte superior de la luminaria.

**3.3. Características Lumínicas (luminaria tipo farol)**

- a) La eficacia luminosa de la luminaria deberá ser de 100 [lm/W] o superior, considerando el flujo total de la luminaria y la potencia total absorbida de la red.
- b) La Temperatura de Color Correlacionada (TCC) de la luminaria deberá estar entre 2.500 y 3.500 kelvin.
- c) El Índice de Reproducción Cromática (CRI) debe ser 60 o superior.

**3.4. Características Proyectores**

- a) El Grado de Protección IP de los proyectores, debe ser IP 66 o superior.
- b) El difusor deberá contar con un grado IK08 o superior.
- c) La eficacia luminosa deberá ser de 100 [lm/W] o superior, considerando el flujo total de la luminaria y la potencia total absorbida de la red.
- d) La Temperatura de Color Correlacionada (TCC) de la luminaria deberá estar entre 2.500 y 3.500 kelvin.
- e) El Índice de Reproducción Cromática (CRI) debe ser 60 o superior.

**3.5. Certificados**

Las certificaciones, informes y documentación indicados en los literales e), f) y g) del numeral 6.2 de las Bases Administrativas Especiales, se utilizarán como medio de verificación para el cumplimiento de las características señaladas en los numerales 3.1, 3.2, 3.3 y 3.4 precedentes, estos deberán ser entregados por el contratista junto con el **Anexo N°5 “Especificaciones Técnicas de las Luminarias LED Ofertadas”**. En este Anexo N°5 se detalla cual será el documento de verificación para cada caso.

Se deberán acompañar los siguientes documentos:

- a) **Certificado de seguridad de luminarias:** Certificado de Seguridad de Aprobación, Seguimiento o Tipo, emitido por un organismo de Certificación autorizado por la SEC, de acuerdo con lo establecido en el P.E. N°5/07 y P.E. N°5/19.
- b) **Informe Técnico de impacto (IK):** El cumplimiento del requerimiento del Grado de Protección IK, deberá ser validado a través de un Certificado de Ensayo de Resistencia al Impacto según Norma IEC 62262 o IEC/TR 62696.
- c) **Ensayo de Parámetros Eléctricos, Perdidas, Armónicos y Medición Factor de Potencia:** Emitido por un laboratorio de ensayos que, a la fecha del cierre de recepción de ofertas, se encuentre autorizado por la SEC.



- d) **Informe Fotométrico:** Según el estándar de medición LM-79-2008, CIE 121, IEC 62722-1 o IEC 62722-2-1, emitido por un laboratorio que, a la fecha del cierre de recepción de oferta, se encuentre acreditado por organismos pertenecientes a la “International Accreditation Forum” (IAF) y/o “International Laboratory Accreditation Cooperation” (ILAC), o autorizado por la SEC.

#### 4. OBRAS A EJECUTAR

##### 4.1 Retiro proyector SAP 400W en torre 18 m:

Considera el retiro de 48 proyectores de 400W instalados en 12 postes de 18 m de altura, embalaje, rotulado y entrega en dependencias Municipales.

##### 4.2 Retiro luminaria ornamental en poste 5 m:

Considera el retiro de 31 luminarias ornamentales en postes de 5 m de altura, embalaje, rotulado y entrega en dependencias municipales.

##### 4.3 Instalación proyector LED en torre 18 m:

Instalación de proyector LED, los que deberán cumplir con las especificaciones indicadas en el numeral 3.4 de las presentes bases técnicas, la potencia y óptica se definirán según estudio lumínico que deberá presentar el oferente según el procedimiento de cálculo señalado en el N°20, Tabla N°4 de las presentes Bases Técnicas, y deberá cumplir como mínimo con los niveles de iluminación señalados en la Tabla N°1 del mismo numeral. En los postes de 18 m, se requerirá normalización de riel DIM dentro de la postación, de este mismo modo se deberán reemplazar los ITM, además de la toma a tierra, la que se conectará a través de terminal “O” en el poste, y termofusión a la malla, en la cámara de registro, Los postes deberán pintarse color gris RAL 7035.

- 4.4 **Instalación luminaria LED ornamental (4 soportes) en poste de 5 m existente:** Comprende el suministro, instalación y puesta en servicio de luminarias tipo farol, destinados para la iluminación del acceso sur del parque, las cuales deberán cumplir con las especificaciones indicadas en los numerales 3.1, 3.2 y 3.3 de las presentes bases técnicas.

Las luminarias deben considerar tomas para los postes proyectados, para realizar el correcto y seguro acoplamiento, en caso contrario se podrá considerar el suministro e implementación de adaptadores o sistema de sujeción adicionales, aprobados y autorizados por el ITS. El color de las luminarias será verde RAL 6005. La alimentación entre el troncal y la luminaria se realizará en conductor XLPE en conductor Extra- Flexible calibre 3 x 2.5 mm<sup>2</sup>, más la instalación de (ITM [6 A]), se requerirá normalización de riel DIM dentro de la postación.

El sistema de control de encendido y apagado para los circuitos de AP será mediante fotocelda/contactador en tablero (TDA). Todas las luminarias que se instalen deben permitir la instalación de un controlador asociado a un sistema de Telegestión, dicho controlador debe ser montado sobre una base estándar nema de 7 pines (según ANSI cl 136.41). El suministro no debe requerir ningún equipo adicional dentro de la luminaria y el controlador se debe poder reemplazar por una fotocelda convencional. Las luminarias deben proveerse con “Shorting cap”. Se debe reemplazar el alambrado e ITM (6A – 6KA) en riel DIN con conexiones a través de terminal ferrule o similar, además se debe considerar la reinstalación de la toma tierra.

la potencia y óptica se definirán según estudio lumínico que deberá presentar el oferente según el procedimiento de cálculo señalado en el N°21 Tabla N°3 y 4 de las presentes Bases Técnicas, y deberá cumplir como mínimo con los niveles de iluminación señalados en la Tabla N°1 del mismo numeral.

Los postes existentes se deben reacondicionar (aplomar y pintar RAL 6005).

##### 4.5 Instalación luminaria LED ornamental (4 soportes) en poste de 5 m nuevo:

Destinados para la iluminación del acceso norte del parque, en postes nuevos, considera el mismo estándar señalado anteriormente.

- 4.6 Poste cónico AC Galv. h= 5 m:** El contratista deberá considerar la provisión e instalación de postes tubulares cónicos galvanizados de 5 metros de altura útil, conicidad 14.

Todos los postes deberán contar con una ventana de registro a una altura de 200 cm como mínimo, para la instalación del interruptor termo magnético (ITM [6 A]) que deberá ser suministrado e instalado por el contratista. En la ventana de registro, por el interior del poste deberá realizarse el aterramiento de este, a través de terminal O, quedando a la vista la conexión a tierra del mismo, en la placa base de anclaje y en los pernos se deberá generar terminación a través de grouting hasta dejar los pernos cubiertos.

Se debe considerar el suministro y la instalación de canastillos de anclaje y de apoyo de hormigón G25 de 300X300. Una vez instalado la postación, se deberá soldar la tuerca, al planche del poste, (no al hilo del canastillo), y luego pintar con galvanizado en frío y la pintura RAL6005.

Los postes nuevos serán color verde RAL 6005, de este mismo modo se requerirá marcar con pintura negra la numeración que estime el ITS, lo cual lo indicará mediante el libro de obras, asimismo, estos serán instalados en las ubicaciones predeterminadas según los planos adjuntos, en caso de dudas o discrepancias se definirá la ubicación en conjunto con el ITS del contrato.

Para los postes, el contratista deberá gestionar la mecánica de suelos de la zona y posteriormente confeccionar la memoria de cálculo de las fundaciones, estos antecedentes deberán ser entregados al ITS antes de la instalación de los postes en terreno.

- 4.7 Aplique LED plazoleta 10-15W o similar:** Considera el retiro de los apliques existentes y la instalación de nuevos equipos en la misma ubicación, la medida de los actuales es de 21 cm X 8,5 cm, de ser necesario, se deberá ajustar el espacio para el correcta instalación y embutido de los equipos. Se deberá ejecutar toda la canalización en forma subterránea en ducto SCH40 50 mm<sup>2</sup>, desde el Tablero de Fuerza, además se deben reponer las tuberías de bajada, cajas metálicas y sujeción de estas. La alimentación se realizará a través de conductor RVK o similar 3x12 AWG. Las subidas a las cajas de derivación de los aplique deberán ser con tubería galvanizada RMC IEC con los accesorios correspondiente de instalación.

- 4.8 Canalizaciones subterráneas:** El contratista deberá realizar las zanjas para la construcción de las canalizaciones subterráneas. La zanja deberá tener una profundidad de 0,6 m como mínimo. Realizada la excavación, el contratista deberá colocar una cama de 0,10 m de arena fina, sobre la cual se asentará la tubería, la que se cubrirá por una capa de 0,10 m de arena fina, y que se deberá proteger y señalizar mediante una capa de mortero de cemento afinado y coloreado, de un espesor de 0,10 m y que se extienda 0,30 m hacia ambos lados, que cubrirá toda la canalización, el resto de la excavación deberá ser rellenado con material seleccionado de la misma excavación, y posteriormente compactado en densidades acordes al uso que tendrá el terreno. Sobre la protección de la canalización, se deberá instalar a 0,20m sobre ellas, una cinta de advertencia de peligro.

Los ductos a utilizar deberán ser Conduit de PVC SCH40. Las uniones de los ductos deberán sellarse con un pegamento que impida la entrada de partículas o agua a la canalización. Además, los ductos deberán ser enlanchados con alambre galvanizado, para que sirva de guía al conductor cuando se realice la instalación del alambrado. El diámetro de los ductos y cantidades por tramo se encuentran definidos en el ítemizado y en el proyecto.

- 4.9 Cámara de inspección tipo A-B-C:** Se deben proveer e instalar cámaras de inspección según proyecto, estas podrán ser prefabricadas o de albañilería. Las cámaras deberán contar con marco metálico, tapas con marco y malla, según se especifica en los planos. Además, deberán contar con drenaje, piso terminado y emboquillado de ductos, de acuerdo con lo indicado en el Pliego Técnico RIC N°4. En el caso de las cámaras tipo A, la profundidad será de 80 cm,

además se requerirá que instalación de las cámaras queden ocultas a 10 cm bajo la superficie. También deberá considerar el retiro de todas las cámaras existentes.

- 4.10 Red eléctrica de alumbrado para instalación subterránea:** El contratista deberá realizar la instalación de la red eléctrica de alumbrado público para la alimentación de las luminarias que se instalen, de acuerdo con las canalizaciones graficadas en los planos, el conductor a utilizar deberá contar con un tipo de aislación que responda a las condiciones medio ambientales a las cuales será sometido. Por lo anterior, se deberá utilizar un conductor con aislación de tipo XLPE de características extra flexibles para los troncales y derivaciones (F+N+T), cuyos calibres se determinarán de acuerdo con las necesidades de carga y caída de tensión de los circuitos. Las uniones de la red se realizarán en las cámaras de registro tipo "C", no permitiéndose uniones dentro de los ductos de canalización. Estas uniones, deberán ser estañadas y posteriormente aisladas con una funda termo contraíble 3M o similar.

Paralelo a la canalización subterránea, se construirá la malla de tierra de la red AP, para lo cual se tenderá un cable CU de la misma sección que se instalará el alimentador o subalimentador, a esta malla deberá estar unida a las distintas barras magnetoactiva proyectadas por plano, además se aterrizará cada poste metálico a través de un cable desnudo # 4 AWG que se derivará a través de unión termofusión "T" y se conectará al poste mediante un perno de cobre y conector O calibre 4 AWG. De ser necesario se debe considerar la instalación de barras para refuerzo de las tierras de protección. Se instalarán las barras en las cámaras "B o C" proyectadas, estas se conectarán a la malla tierra al cable CU desnudo #4 AWG, a través de termofusión. En todo caso, el contratista deberá realizar las mediciones de la malla tierra, dando cumplimiento a lo señalado en los pliegos RIC de la SEC.

- 4.11 Red eléctrica BT subterránea:** Considera la instalación de redes eléctricas para uso subterráneo, en conductor con aislación XLPE-PVC trifásicas y monofásicas, de acuerdo con lo señalado en el itemizado y en el proyecto. Se deberá demarcar los circuitos en las cámaras con amarra Cable con Identificador, el marcado deberá ser con letra y tamaño legible, deberá indicar número de circuito tipo de fase, neutro o tierra, asimismo se no se permitirá hacer uniones de alimentadores y subalimentadores dentro de cámaras, deben tener continuidad de tablero a tablero, sin embargo donde exista derivaciones se deberá implementar conectores y accesorios necesarios, resistente a la humedad.

- 4.12 Aumento capacidad empalme:** Considera todas las gestiones ante la SEC y la distribuidora, las obras de preempalme, instalación y puesta en servicio, por el aumento de capacidad a empalme AR-150-150, el empalme existente es un AR-100-80, todos los valores asociados con la compañía son responsabilidad del contratista, además tendrá que considerar marcado de número de empalme, en el exterior del tablero.

- 4.13 Normalización Tablero General – Tablero de Fuerza:** Considera el reemplazo de los tableros señalados, con el suministro e instalación de gabinete, diseño instalación y medición de malla tierra, suministro e instalación de protecciones, alambrado, barras, borneras, luces piloto, etc. Los aparatos de seguridad deberán ser de una sola marca, los disyuntores y el kA de ruptura serán dimensionados según selectividad, con curvas de operación tipo (C o B) y de marcas como Merlin Gerin, Legrand, o su equivalente técnico, no se aceptaran ranurados o calado con viruta, estos bodes deberán estar bien lijados y bien pintados.

En definitiva, se debe suministrar un gabinete completamente nuevo, de dimensiones 800x600 mm IP65, la medida del gabinete es referencial pudiendo ser de mayor tamaño, el contratista deberá suministrar un gabinete que, de cumplimiento a la norma, según lo señalado en los Pliegos RIC de la SEC. Los tableros y mástiles de apoyo serán verde RAL 6005.

- 4.14 Tableros Auxiliares (1-2-3):** Considera el suministro e instalación de gabinete, diseño instalación y medición de malla tierra, suministro e instalación de protecciones, alambrado, barras, borneras, luces piloto, etc. Los aparatos de seguridad deberán ser de una sola marca, los disyuntores y el kA de ruptura serán dimensionados según selectividad, con curvas de

**ALCALDIA**  
**DEPTO. DE LICITACIONES**

operación tipo (C o B) y de marcas como Merlin Gerin, Legrand, o su equivalente técnico, no se aceptaran ranurados o calado con viruta, estos bodes deberán estar bien lijados y bien pintados

En definitiva, se debe suministrar un gabinete completamente nuevo, de dimensiones 400x300 mm IP65, la medida del gabinete es referencial, el contratista deberá suministrar un gabinete que, de cumplimiento a la norma, según lo señalado en los Pliegos RIC de la SEC. Los tableros y mástiles de apoyo serán verde RAL 6005.

**4.15 Tableros Alumbrado (1-2):** Considera el suministro e instalación de gabinete, diseño instalación y medición de malla tierra, suministro e instalación de protecciones, alumbrado, barras, borneras, luces piloto, CFE, contactor, etc. Los aparatos de seguridad deberán ser de una sola marca, los disyuntores y el kA de ruptura serán dimensionados según selectividad, con curvas de operación tipo (C o B) y de marcas como Merlin Gerin, Legrand, o su equivalente técnico. Los protectores diferencias para los circuitos de alumbrado serán del tipo superinmunizado. En definitiva, se debe suministrar un gabinete completamente nuevo, de dimensiones 400x300 mm IP65, la medida del gabinete es referencial, el contratista deberá suministrar un gabinete que, de cumplimiento a la norma, según lo señalado en los Pliegos RIC de la SEC. Los tableros y mástiles de apoyo serán verde RAL 6005.

**4.16 Instalaciones eléctricas servicios:** Comprende las instalaciones eléctricas interiores de las dependencias de servicios del parque, tales como: porterías, casetas de guardia, torres de vigilancia, baños, oficina de canopy y lockers, las instalaciones comprenden tablero, canalización a la vista en ducto EMT, iluminación y enchufes.

Portería Principal (1)	Caseta Lockers (1)	Baños (3) – hombre + mujer
Portería Sur (1)	Torre Vigilancia (3)	
Caseta Guardia (1)	Caseta Torre Canopy (1)	

La ejecución de las obras eléctricas deberá ceñirse y dar cumplimiento a la normativa eléctrica vigente y a los Pliegos Técnicos RIC disponibles en la SEC.

**4.17 Planimetría y TE1:** Una vez ejecutadas las obras, se deberá entregar los planos As-built, los que deberán considerar todas las instalaciones ejecutadas, empalmes, redes de distribución y AP. Además, se deberá tramitar el respectivo Certificado de Puesta en Servicio TE1 en la SEC.

**4.18 Paloma informativa:** Deberán ser letreros móviles (palomas) los que serán instalados en cada punto intervenido mientras se realicen obras de alumbrado. El diseño de las palomas será entregado por el ITS del contrato, para que le de V°B°, 10 días hábiles antes de iniciar la ejecución de las obras. Cabe mencionar que será cargo del contratista, la provisión de los letreros y señalética necesaria para le ejecución de los trabajos. El contratista deberá preocuparse de que estos letreros permanezcan en óptimas condiciones de presentación y legibilidad.

**4.19 Instalaciones de cámaras de seguridad, Armado y Configuración:**

- Todas las cubicaciones que el contratista realice, tanto de Planos del proyecto como de la Obra misma, son de exclusiva responsabilidad de él, y no habrá cobro adicional alguno por omisión o error en que pueda haber incurrido el contratista.
- Es relevante destacar que, en situaciones en las que haya dificultades con la viabilidad técnica, el ITS del contrato, tienen la opción de evaluar la modificación de la ubicación de la cámara indicada, manteniendo las mismas características determinadas previamente.
- La canalización será por fuera de los postes con TUBERIA GALVANIZADA RMC IEC y sistema de anclajes mediante accesorios adecuados.

- d) El armado de los Productos e instalación será de exclusiva responsabilidad del Adjudicatario. Debiendo considerar todas las herramientas y/o insumos necesarios para completar esta actividad, como también la conexión a los circuitos correspondientes indicados por planimetría.
- e) Cámara N°5 se deberá instalar en poste HA que esta fuera del parque, este debe ir conectado a circuito existente de alumbrado público, considerando la ferretería necesaria para darle alimentación, para la instalación convendrá protegerlo con una caja API con un disyuntor de 10 A, que ira conectada al gabinete de control de la cámara.
- f) Finalizados los trabajos de armado, el Adjudicatario deberá realizar las labores de orden y limpieza del sector que esté utilizando para dicha actividad.
- g) La configuración del Equipo y parametrización de ajustes iniciales serán de responsabilidad del Adjudicatario, debiendo indicar cuando se cuente con las condiciones técnicas para proceder con las pruebas de funcionamiento respectivas.
- h) En caso de que se detecten irregularidades durante las actividades de Armado y Configuración, de cualquier tipo, estas serán plasmadas en el libro de obras, y deberán ser subsanadas por el Adjudicatario durante el plazo de entrega restante.

#### **Ubicaciones de las cámaras:**

- 1 Acceso sur: Instalación de cámaras en poste peatonal existente de 5 m de altura.
- 2 Sector Plaza dura: refuerzo e instalación de dos cámaras en poste de vigilancia existente.
- 3 Sector juegos: Instalación de cámaras en poste de iluminación existente de 15 m de altura
- 4 Acceso Norte: Instalación de cámaras en poste de HA existente de 9 m de altura, ubicado a la salida del parque.

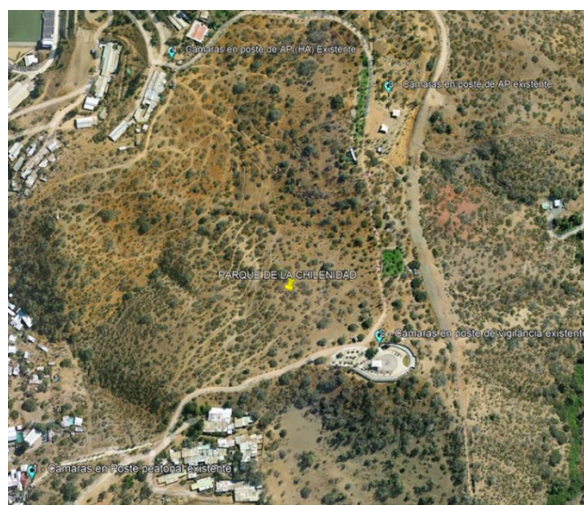

#### **5 METODOLOGÍA DE TRABAJO**

El contratista deberá ejecutar las obras de manera coordinada con el ITS, debiendo responder en un plazo no superior a 24 horas a los requerimientos de información, de avances de trabajo, reuniones u otros. Deberá considerar en su programación de actividades al menos una reunión semanal de coordinación con el ITS. Además, podrán realizarse otras reuniones que se estimen convenientes con diferentes profesionales de interés, ligados a la materia objeto de los servicios. Todas las reuniones a las que se hace referencia podrán ejecutarse de forma presencial o vía online, según se determine por el ITS del contrato.

El contratista deberá entregar dentro de los 10 días hábiles siguientes a la suscripción del contrato una Carta Gantt, con el detalle de las partidas globales del proyecto ajustada al plazo establecido, al que deberá ser autorizada por el ITS. Además, junto con la Carta Gantt, el contratista deberá entregar, los procedimientos de trabajo y medidas de seguridad que adoptará en cada uno de los trabajos específicos que deberá desarrollar, con la finalidad de conocer los mecanismos de control

**ALCALDIA**  
**DEPTO. DE LICITACIONES**

de cada uno de los diferentes riesgos que estará sometido el equipo de trabajo, terceras personas y materiales.

## **6 INSTALACIÓN DE FAENAS**

La empresa contratista deberá considerar la habilitación de un recinto para la instalación de faenas. El recinto podrá estar dentro del parque, si así lo requiere este deberá ser mediante un container que previo a coordinación al ITS se acordara ubicación, sin perjuicio a lo indicado anteriormente el municipio no se hará cargo de los costos asociados ni tampoco de la seguridad de materiales o herramientas que se guarden en la instalación de faena, Por otra parte, se deja constancia de que la empresa contratista deberá tener bajo su responsabilidad la instalación de faenas, también el contratista podrá arrendar un inmueble que se encuentre en la comuna de Lo Barnechea, de manera tal que permita fácilmente suministrar herramientas, materiales o maquinarias a los distintos puntos intervenidos.

La empresa contratista deberá considerar la habilitación de un recinto para la instalación de faenas.

## **7 PRUEBAS Y PUESTAS EN SERVICIO DE LAS LUMINARIAS E INSTALACIONES**

Una vez terminada los trabajos de instalación y para que estos puedan ser recibidos, el contratista en conjunto con el ITS realizará:

- a) Inspección visual del funcionamiento de las luminarias.
- b) Mediciones de niveles de iluminancia, con el fin de verificar los niveles de iluminación especificados para el proyecto.
- c) Medición de aislamiento.
- d) Medición de tierras.
- e) Medición de continuidad de protección de tierra, en los postes metálicos.

Además, el ITS podrá solicitar las pruebas que estime pertinentes en lo que respecta a los sistemas operativos.

## **8 EQUIPO DE TRABAJO**

El contratista deberá contar con el equipo de trabajo necesario para el desarrollo y coordinación del proyecto objeto de esta licitación. Con todo, el equipo de trabajo deberá estar compuesto a lo menos por:

- a) Administrador de contrato o Jefe de Proyecto: Deberá ser Ingeniero Civil o Ingeniero en Ejecución Eléctrico, con al menos 5 años de experiencia. Es el encargado del proyecto y representante ante el ITS. Dicho administrador, es el responsable de conformar, dirigir y controlar el proyecto y al equipo técnico. No podrá cumplir con otros roles dentro del Proyecto.
- b) Jefe de Obra: Deberá ser Ingeniero en Ejecución en Electricidad o Técnico nivel superior, con licencia de instalador electricista clase A. Deberá inscribir y declarar las instalaciones ejecutadas ante la Superintendencia de Electricidad y Combustibles (SEC) y estar en terreno durante toda la ejecución del contrato.
- c) Experto en Prevención de Riesgo: Deberá tener título de Ingeniero o Técnico en Prevención de Riesgos. Deberá acudir a terreno de manera parcial a lo menos 2 veces por semana durante la ejecución de los trabajos, con el objeto de supervigilar el cumplimiento de todas las exigencias legales en esta materia.

El contratista deberá presentar al ITS, antes de la entrega de terreno, los títulos profesionales o técnicos más los currículos vitae de cada uno de los miembros del equipo de trabajo, que acrediten la formación profesional, técnica o experiencia correspondiente. En el evento que los antecedentes presentados no acrediten las características requeridas, el contratista tendrá un plazo de 5 días corridos para designar el nuevo equipo de trabajo.

Sin perjuicio de lo anterior, el contratista deberá informar al ITS, en el plazo máximo de 10 días corridos desde la suscripción del contrato, la nómina de todos los trabajadores que se desempeñarán en la obra, con indicación de la función a desarrollar. El equipo de trabajo deberá ser visado por el ITS.

En caso contrario, el contratista tendrá un plazo de 5 días corridos para reemplazar a los integrantes del equipo de trabajo que correspondan. De la misma forma, deberá informar todo cambio que se provoque respecto de los trabajadores.

## **9 OBLIGACIONES DEL CONTRATISTA**

El contratista será responsable por la correcta ejecución de las obras, que serán de su exclusiva cuenta y riesgo. Deberá efectuar todas las labores y emplear todos los materiales y medios que, aunque no se contemplen explícitamente en los planos, bases técnicas y demás antecedentes, deban realizarse o emplearse para que la ejecución de las obras se efectúe correcta y oportunamente conforme a la normativa legal vigente y de acuerdo con las mejores prácticas del buen construir. La observancia y cumplimiento de lo anterior será especialmente controlado por el ITS.

El jefe de obra deberá estar disponible en todo momento durante el período de vigencia del contrato, siendo el principal intermediario con el ITS. Deberá atender en un plazo no superior a dos horas las solicitudes del ITS sobre las obras a desarrollar.

Deberá subsanar o hacer subsanar, dentro del plazo que el ITS del contrato determine para el caso concreto, atendida su magnitud, cualquier falla o emergencia que se detecte durante la ejecución de las obras, tales como: accidentes laborales, riesgo para los trabajadores, daños en las instalaciones de agua o electricidad, inundaciones, etc., y, en general, hechos que causen daño a los trabajadores o a terceros y concurrir al lugar de las obras a reparar o solucionar algún hecho que origine una emergencia, en un plazo de hasta cuatro horas, desde la notificación del ITS.

Se responsabilizará de la buena calidad de los materiales y equipos que provea él o sus subcontratistas e instaladores y no podrá ejecutar obras de un modo distinto a lo establecido en las bases técnicas e instrucciones escritas del ITS. En caso de infracción, el contratista restituirá o reparará a su costa las obras mal ejecutadas.

Durante la ejecución de las obras, para el personal del contratista, subcontratistas o proveedores, quedará terminantemente prohibido, dentro del espacio de la obra y sus alrededores, lo siguiente: encender fogatas; botar desperdicios fuera de los recipientes o áreas determinadas para ello; ingerir alimentos o bebidas fuera del recinto que la instalación de faenas provea para ello; ingerir bebidas alcohólicas; fumar dentro de cualquier recinto que forme parte de la construcción. Todos los trabajadores deberán contar con identificación visible, señalando al menos nombre, apellidos y número de cédula de identidad. Además, el personal del contratista, subcontratista o proveedores deberán mantener comportamiento respetuoso hacia el público en general y hacia el personal municipal.

Durante la obra, el contratista deberá tener especial cuidado con los sistemas de riego existentes en cada una de las áreas verdes a intervenir, procurando la indemnidad de esta infraestructura. En caso

**ALCALDIA**  
**DEPTO. DE LICITACIONES**

producirse daños o roturas a los sistemas de riego, el contratista deberá detener la fuga de forma inmediata y reparar a su costa el sistema de riego dañado.

Asimismo, el contratista deberá proteger las especies vegetales y áreas verdes cuando se desarrollen las obras y estará obligado a reponerlas en el mismo estado que se encontraban en el caso de ocasionar daños.

El contratista deberá ejecutar trabajos de lunes a viernes de 9:00 a 18:00 horas y sábados de 9:00 a 14:00 horas, de acuerdo con lo señalado en la Ordenanza Local Vigente.

## **10 INSPECCIÓN TÉCNICA Y LIBRO DE REGISTRO**

### **10.1 Inspección Técnica de Servicio (ITS)**

El municipio designará a un funcionario municipal quien se hará cargo de la Inspección Técnica de Servicio (ITS), cuyo propósito será hacer cumplir todo lo establecido en las bases administrativas especiales, bases técnicas, planos y demás documentos técnicos que integran el expediente completo de los antecedentes aptos para la ejecución de las obras, velar por que la obra se ejecute según los plazos previstos, con materiales de calidad definida y con una ejecución e instalación ajustada al contrato, normas y reglamentos vigentes.

El ITS deberá realizar el control técnico de las construcciones encargadas, además de todas aquellas obligaciones establecidas en el numeral 5.6 del Decreto DAL N°47 de fecha 24 de noviembre de 2017, que aprobó el “Manual de Control de Ejecución de Obras”. El ITS está facultado para requerir información propia de la ejecución del proyecto, a través del Libro de Obras o de otro medio de comunicación oficial en casos que proceda, así mismo durante la obra podrá ordenar por escrito al contratista a ejecutar determinadas acciones, tales como: el retiro del terreno de cualquier material que en su opinión, no esté de acuerdo con el contrato dentro del plazo indicado en la orden respectiva; la sustitución del material rechazado por otros adecuados; la demolición y adecuada reconstrucción, no obstante cualquiera prueba ya efectuada, de cualquier parte de las obras que, en opinión fundada del ITS no hubiera sido ejecutada con los materiales o calidad de mano de obra estipulada en el contrato; el retiro del personal involucrado o responsable de errores graves en la ejecución de la obra.

### **10.2 Libro de Obras**

El Contratista, deberá proveer un Libro de Obras triplicado, código 1570 (del tipo manifold autocopiativo), donde se consignarán todas las anotaciones desde la fecha del Acta de Inicio de Servicios hasta la fecha de la recepción definitiva de las obras. Estas anotaciones serán puestas tanto por el ITS del contrato como por el contratista.

El medio de comunicación oficial entre ambos será el presente libro, sin perjuicio del uso del correo electrónico institucional o cartas escritas, en caso de requerirse. El contratista deberá dar respuesta a todos los requerimientos que el ITS formule por estos medios.

El Libro de Obras estará en poder del contratista y el ITS asignado al contrato recibirá la segunda copia en cada anotación, la que solo podrá ser retirada por él.

Durante el desarrollo de los trabajos, el ITS podrá dejar constancia de la recepción conforme y del cumplimiento de los plazos. Asimismo, podrá dejar constancia de las observaciones a las obras o su disconformidad con los trabajos ejecutados e instruir para su reparación inmediata o en el plazo que determine.

Será responsabilidad del contratista informarse diariamente de los trabajos encomendados o de las correcciones que se haya ordenado subsanar y de cualquier otra instrucción que se indique en el mismo. El contratista deberá tomar fotografías diurnas y nocturnas al comienzo, durante y al final de



los trabajos, con lo más representativo de las faenas y proporcionarlas al ITS del contrato cuando este lo requiera.

## **11 RECEPCIÓN DE LAS OBRAS**

Las recepciones municipales serán realizadas por una Comisión Receptora compuesta por el Jefe del Departamento de Infraestructura de la Dirección de Asesoría Urbana y Espacio Público, un profesional del Departamento de Construcción de la Dirección de Obras Municipales, y el ITS asignado al contrato.

### **11.1 Recepción Provisoria**

El contratista debe presentar, en el plazo establecido en la Carta Gantt previamente aprobada por el ITS, la solicitud de recepción provisoria de las obras por escrito, dejando registro en el Libro de Obras. El ITS verificará en terreno el fiel cumplimiento de los planos, especificaciones y demás condiciones establecidas en las presentes bases y en el contrato, determinado la fecha en la que el contratista puso término a las obras, a fin de proceder a solicitar la constitución de la Comisión Receptora. Una vez constituida, ésta deberá pronunciarse en el plazo de 10 días corridos.

### **11.2 Obra no Terminada y rechazo por la Comisión Receptora**

Si de la inspección de la obra que haga la Comisión Receptora concluye que los trabajos no están terminados o no están ejecutados de conformidad con las bases técnicas, no dará curso a la recepción y fijará un plazo, para que el contratista ejecute a su costa los trabajos o reparaciones que la Comisión determine. El contratista no podrá excusar su responsabilidad por los trabajos defectuosos o negarse a reconstruirlos bajo pretexto de haber sido aceptados por el ITS.

Si transcurrido el plazo, el contratista no ha subsanado total o parcialmente las observaciones, se podrán cursar las sanciones que correspondan y el Municipio podrá llevar a cabo la ejecución de dichos trabajos por cuenta del contratista. Lo anterior, sin perjuicio de hacer efectiva la garantía de fiel y oportuno cumplimiento.

Finalizadas las obras pendientes y subsanadas las disconformidades técnicas observadas por la Comisión, ésta procederá a efectuar la recepción provisoria con o sin observaciones, conforme se señala a continuación, dependiendo de los defectos que se observen. La fecha de término de las obras será aquella en que el contratista finalice la totalidad de las obras pendientes y subsane todas las disconformidades técnicas establecidas por la Comisión.

### **11.3 Recepción Provisoria con Observaciones**

Si de la inspección de la obra que haga la Comisión Receptora estima que ésta presenta defectos que no afectan su eficiente utilización y pueden ser remediados fácilmente, procederá a recibirla con las observaciones que especificará en el **Acta de Recepción Provisoria, con observaciones**. Con todo, el ITS podrá autorizar la utilización inmediata de la obra.

La Comisión Receptora, deberá fijar un plazo, exento de multas para que el contratista subsane las observaciones. Transcurrido el plazo, la Comisión Receptora verificará si se han ejecutado las reparaciones y en caso positivo levantará el **Acta de Recepción Provisoria sin observaciones**, y fijará la fecha de término de las obras en el día que se constate que el contratista haya resuelto todas las observaciones.

Si transcurrido el plazo otorgado para subsanar las observaciones, el contratista no las ha subsanado, se podrá cursar las multas que corresponda hasta por el plazo de 15 días, cumplido el cual se podrá hacer efectiva la garantía de fiel y oportuno cumplimiento, y ejecutar los trabajos que sean necesarios con cargo a dicha garantía.

#### **11.4 Recepción Provisoria sin Observaciones**

En caso de no existir observaciones, o existiendo, éstas ya hayan sido subsanadas, se levantará un **Acta de Recepción Provisoria sin observaciones**, se dará por finalizada la ejecución de las obras y comenzará a computarse el plazo para ingresar la garantía de correcta ejecución y fallas de fabricación.

De lo señalado precedentemente se levantará un acta, la que deberá ser firmada por el contratista y por los funcionarios de la comisión, para lo anterior el ITS verificará el correcto funcionamiento, y que las obras ejecutadas no presenten observaciones durante el período de 24 meses desde la Recepción Provisoria sin observaciones. La reparación o sustitución de las fallas, deterioros o daños provocados a las instalaciones que sean responsabilidad del contratista, serán de su cargo y deberán realizarse dentro del plazo que el ITS determine, de acuerdo con la magnitud de la reparación o sustitución. Aquellos hechos que no tengan ninguna relación con la calidad de las obras ejecutadas no se considerarán como responsabilidad del contratista.

#### **11.5 Recepción Definitiva**

Una vez transcurrido el plazo de 24 meses desde la Recepción Provisoria sin observaciones, el contratista deberá solicitar formalmente la Recepción Definitiva de las obras, mediante carta ingresada en la Oficina de Partes de la Municipalidad.

Si vencido el plazo concedido para la subsanación de las observaciones emitidas por el ITS, el contratista no hiciera oportunamente las reparaciones y cambios que se indicaron, o sólo los hizo parcialmente, procederá la aplicación de las sanciones correspondientes, pudiendo hacer efectiva la garantía de correcta ejecución de las obras y fallas de fabricación, y la Municipalidad podrá subsanar las observaciones, fallas o deterioros que sean responsabilidad del contratista, con cargo a dicha garantía.

Una vez transcurrido el plazo, la Comisión Receptora verificará la ejecución de las reparaciones y levantará **un Acta de Recepción Definitiva sin observaciones**. La fecha de término será aquella en que se hayan resuelto todas las observaciones. La **Recepción Definitiva Municipal** se llevará a cabo mediante los mismos procedimientos establecidos para la recepción de las obras con o sin observaciones.

### **12 GESTIÓN DE PERMISOS**

El contratista deberá gestionar el/los permisos de ocupación de Bien Nacional de Uso Público (BNUP), por los cuales solo se deberá pagar la cuota de ingreso. El permiso, quedará exento de pago por tratarse de un proyecto municipal.

### **13 REPARACIONES**

El contratista deberá reponer todo aquello que se dañe, por la construcción de la obra, como por ejemplo maicillo, césped, pavimento de veredas, pavimento de accesos, instalaciones de riego, baldosas, si lo hubiere y otros, con los mismos materiales y textura final, en el plazo que indique el ITS. Respecto a las instalaciones de riego que se vean afectadas producto de las obras, la reparación deberá ser como máximo en un plazo de 24 horas posterior a la notificación de la ocurrencia del daño.

### **14 RETIRO DE ESCOMBROS**

El contratista deberá mantener las áreas limpias, con una periodicidad compatible con el buen desarrollo de los trabajos. Con este fin, el contratista deberá disponer de los recursos necesarios para que permanentemente el lugar donde se ejecutan los trabajos se mantenga limpio y ordenado. Es decir, se deberá definir una sola área para la acumulación de escombros para su retiro a lo menos

**ALCALDIA**  
**DEPTO. DE LICITACIONES**

cada 48 horas y se deberá proveer de recipientes separados (tambores u otros) para que el personal pueda depositar en ellos los desperdicios y la basura.

Los desperdicios que no sean propios de la construcción (restos de comida, envases de comida o bebida, etc.) deberán ser colocados en recipientes diferentes al de los desperdicios generados por la construcción en sí y deberán retirarse periódicamente de esta. En caso de que no se pueda realizar con el servicio de extracción de basura local, el contratista deberá procurar su retiro y traslado a botadero autorizado a su propio costo.

Los escombros deberán ser retirados, a lo menos cada 48 horas, y llevados a botadero autorizado.

## **15 CONSERVACION ESPECIES VEGETALES**

El contratista no podrá extraer, talar, podar o dañar especies vegetales. Deberá revisar con el ITS las alternativas de trazado, canalización e instalación de postes con el fin de evitar daños a las especies. Para los casos en que las condiciones de terreno no permitan alternativas y no sea posible el desarrollo de los trabajos, será el ITS el encargado de gestionar con la Dirección Aseo, Ornato e Higiene Ambiental (DAOH), la solución más eficiente, lo que podría resultar en poda, tala, traslado, o compensación, lo que debe ser asumido por el contratista que se adjudique la licitación. Los daños o intervenciones sin autorización serán causal de aplicación de multas.

## **16 TRABAJOS EN LA VÍA**

El contratista deberá colocar señalizaciones reglamentarias en la vía durante el desarrollo de la obra, y deberá cumplir con las siguientes obligaciones al respecto:

- a) Disponer la instalación de conos, barreras de señalización, cintas plásticas, etc. y proveer a su personal de elementos de protección personal.
- b) Tomar medidas de prevención de eventuales accidentes de tránsito y/o peatones. No deberá entorpecer el tránsito con los trabajos que ejecute, debiendo responsabilizarse de cualquier daño causado por este concepto y no podrá utilizar los atrasos producidos por esta causa para solicitar mayores plazos.
- c) En general no están permitidos los cortes de tránsito, sin perjuicio que se puedan ejecutar trabajos por media calzada. En todo caso cuando se trate de una emergencia o la situación de una falla lo amerite, podrá solicitar autorización al ITS para cortar el tránsito, quien a su vez solicitará a la Dirección de Tránsito su pronunciamiento y las condiciones de trabajo, lo cual será informado al contratista. En los casos debidamente justificados, el contratista podrá solicitar al ITS gestionar una coordinación con Carabineros, la Dirección del Tránsito de la Municipalidad o cualquier otro ente relacionado con el Tránsito dentro de la comuna de Lo Barnechea. En todo caso, prevalecerá la Ley del Tránsito.
- d) Ajustar la protección peatonal y/o vehicular, a la "Guía de Seguridad para trabajos en las vías públicas de las ciudades" y/o lo indicado en el capítulo 5 del Manual de Señalización de Tránsito.
- e) Preocuparse que la zona quede aseada después de la faena de trabajo.
- f) Ingresar una solicitud de ocupación en bienes nacionales de uso público para la realización de los trabajos diarios, el que quedará exento de cobro y tendrá vigencia hasta el término del contrato. Esta autorización deberá ser portada por todas las cuadrillas y exhibirlas en cada fiscalización que realice la Municipalidad.
- g) En todo caso, se deberá cumplir en lo que correspondiere o en lo aplicable con la Ordenanza Local para "ocupación transitoria de espacio público por trabajos, rupturas y/o reposición de pavimentos" y la Ordenanza "Adecuado y Ordenado Uso del Espacio Público por Parte de los

**ALCALDIA**  
**DEPTO. DE LICITACIONES**

Concesionarios de las Líneas de Distribución Eléctrica y de Servicios de Telecomunicaciones y Otros Instaladas en Bienes Nacionales de Uso Público en la Comuna de Lo Barnechea”.

**17 SEGURIDAD EN LAS OBRAS**

La empresa contratista, deberá tomar todas las medidas necesarias para evitar accidentes y/o daños a personas o bienes particulares y/o del espacio público, que los trabajos puedan ocasionar, como así mismo respecto del personal propio que trabajará para este servicio. El contratista deberá disponer de elementos de seguridad vial.

Para ello deberá cumplir fielmente lo señalado en las “Guía de Seguridad para trabajos en las vías Públicas de las Ciudades”, publicada en el Diario Oficial de fecha 18 de marzo de 1997, en conformidad con lo dispuesto en el D.S. N°63/86 del Ministerio de Transporte y Telecomunicaciones.

Si el contratista no diere cumplimiento a lo anterior, el ITS establecerá por escrito la falta y aplicará las sanciones respectivas.

A continuación, se indica un listado básico de elementos de protección personal que deberá proporcionar el Contratista a sus trabajadores, que, en ningún caso se deberá considerar que este listado constituye una limitación a todos los demás elementos que deberá entregar el Contratista a su personal de acuerdo con lo estipulado en la legislación vigente sobre la materia:

- a) Guantes de Cuero.
- b) Protectores Oculares.
- c) Protectores Auditivos.
- d) Cinturones de Seguridad.
- e) Casco.
- f) Chaleco u overol reflectante.
- g) Zapatos de seguridad.
- h) Ropa con protección a los rayos UV.

Cuando el tipo de trabajo lo exija, el Contratista proporcionará previamente elementos especiales de protección, para que la faena se efectúe sin riesgos, tales como: protección de arco eléctrico para cabeza y cara, guantes dieléctricos según la clase que corresponda.

**18 SEGURIDAD DE LOS TRABAJADORES**

El contratista deberá proveer al personal, de todo el equipo de seguridad y elementos de trabajo que lo proteja de accidentes según la normativa vigente.

La Municipalidad podrá pedir al contratista las copias de informes de la Mutual a la que la empresa esté afiliada.

El ITS queda facultado para suspender de las labores de cualquier trabajador que sea detectado realizando sus labores sin los elementos de seguridad o en cualquier conducta que atente contra la seguridad.

El contratista queda obligado a mantener al personal con ropa de trabajo que lo identifique con logo de la empresa, en la casaca, polera y pantalón de trabajo, según lo mencionado es imprescindible que la ropa este en buenas condiciones, también tendrá que disponer de todos los elementos de seguridad necesarios de este servicio. Se deberá disponer de botiquín de primeros auxilios en el frente de trabajo.

**ALCALDIA  
 DEPTO. DE LICITACIONES**

En cuanto a la atención en centros asistenciales, el contratista debe mantener un plan de contingencia para su personal en la eventualidad que ocurra un accidente, en el que deberá especificar los números de teléfonos de emergencia e indicar los centros asistenciales más cercanos, a los que deben ser derivados.

**19 CALIDAD DE LOS MATERIALES, EQUIPOS Y HERRAMIENTAS**

Todos los materiales utilizados en la presente licitación serán de calidad certificada, nuevos, respetando las exigencias técnicas propias de cada uno de ellos. El contratista será responsable de la calidad de los materiales que se usen, de acuerdo con lo solicitado en las presentes bases técnicas.

Todos los materiales los proporciona el contratista. El ITS podrá solicitar antecedentes y certificaciones que respalden la calidad de materiales y el tipo de trabajo efectuado-.

No se aceptará la reutilización de material que sea retirado de un sector y aprovechado en otro; de detectarse estos procedimientos el contratista será obligado a retirarlo a la brevedad y reemplazarlos por material nuevo cursándose la respectiva multa.

No se aceptará la utilización de maquinarias y/o materiales que viertan combustibles o lubricantes, o que generen contaminación de cualquier forma y que presentes un peligro para los trabajadores.

Los equipos y herramientas por utilizar deberán estar en perfectas condiciones, con sus mantenciones al día si es que aplica, por lo que no se aceptarán equipos o herramientas que generen contaminación en cualquier forma, o que presenten peligro para el personal, siendo atribución del ITS la solicitud del retiro de estos de la faena, además de la aplicación de la multa correspondiente.

**20 ASEO Y ENTREGA**

Será de responsabilidad del contratista la limpieza a realizar en los sectores que serán intervenidos en general, deben quedar libre de material suelto y en suspensión. El contratista deberá entregar los recintos limpios, desmanchados y en condiciones óptimas para su uso, no debe quedar material de desecho generado por los trabajos en terreno. El ITS quedará facultado para solicitar cualquier tipo de medida o trabajo para este propósito.

**21 SIMULACIÓN DE CASOS TIPOS**

El presente numeral, establece los parámetros bajos los cuales, los oferentes deberán realizar sus simulaciones lumínicas (estudio lumínico).

**TABLA N°1 NIVELES DE ILUMINACIÓN REQUERIDOS:**

Caso Tipo	Niveles Requeridos		
	Iluminancia Media [Lux]	Iluminancia Mínima [Lux]	Tipo luminaria
1 y 2	≥25	≥5	Farol Ornamental
3	≥25	≥5	Proyector

**TABLA N°2 CASO TIPO A EVALUAR:**

Caso Tipo	Separación postes [m]	Ancho [m]	Altura punto de luz [m]	Tipo Luminaria	Cantidad
1	20	5	5	Farol ornamental	30

**ALCALDIA**  
**DEPTO. DE LICITACIONES**

2	15	15	5	Farol ornamental	15
3	40	80	18	Proyector	48

**TABLA N°3 PARÁMETROS DE SIMULACIÓN**  
**(CASO TIPO 1 y 2)**

<b>1.- GENERAL</b>	
1.1. Software	DIALux 4.13.0.2 o la versión más reciente.
1.2. Tipo de proyecto	De calle (utilizado para vía vehicular o peatonal)
1.3. Factor de Degradación	0,85
1.4. Estándar	Estándar CIE 140 / EN 13201
1.5. Situación de iluminación	Vía Peatonal (acera): D4 <ul style="list-style-type: none"> <li>- Velocidad típica del usuario principal: a paso de hombre (<math>\leq 5</math> km/h)</li> <li>- Los usuarios principales son todos los usuarios de las vías públicas (tráfico motorizado, vehículos lentos (<math>\leq 40</math> km/h), ciclistas y peatones).</li> <li>- Organización: Camino Peatonal.</li> </ul>
<b>2.- CALZADA/ACERA</b>	
2.1. Anchura	Caso Tipo 1: 5 [m] Caso Tipo 2: 15 [m]
2.2. Cantidad de carriles de la vía	N/A
2.3. Pavimento (Tipo de superficie)	N/A
2.4. Observador	N/A
2.5. Posición Observadora	N/A
2.6. Superficies	Por defecto (Rho=30%)
<b>3.- DEFINICIÓN DE TRAMA DE CÁLCULO</b>	
3.1. Clase de iluminación	S4, se utiliza para determinar la trama de cálculo que por defecto utiliza el software de acuerdo con la norma CIE140
<b>4.- LUMINARIAS</b>	
4.1. Disposición	- Unilateral abajo
4.2. Disposición de mástiles	<ul style="list-style-type: none"> <li>- Altura punto de luz: 5m.</li> <li>- Cantidad de luminarias por mástil: 1</li> <li>- Distancia entre dos mástiles: Caso 1: 20 [m]. Caso 2: 15 [m].</li> <li>- Desplazamiento longitudinal: 0,00 [m].</li> </ul>
4.3. Brazo	<ul style="list-style-type: none"> <li>- Longitud del brazo: 0 [m].</li> <li>- Inclinación del brazo: 0°</li> <li>- Saliente sobre la calzada: Caso 1: 0 [m]. Caso 2: 7,5 [m].</li> <li>- Distancia mástil-calzada: Caso 1: 0 [m] Caso 2: -7,5 [m].</li> <li>- Ángulo de rotación: 0°</li> </ul>
4.4. Factor de corrección	Factor de corrección: 1,000

**Nota:** Para el cálculo se considerará cualquier valor entero y se utilizará solo 1 decimal, en caso de que los valores obtenidos en la simulación tengan más de un decimal se aproximará la centésima a

**ALCALDIA**  
**DEPTO. DE LICITACIONES**

la décima más cercana (Por ejemplo, si el resultado de la simulación es 8,47, su aproximación es 8,5. Por otro lado, si el resultado es 8,44, su aproximación es 8,4).

**TABLA N°4 PARÁMETROS DE SIMULACIÓN**  
**(CASO TIPO 3 - PROYECTORES)**

1.- GENERAL	
1.1. Software	DIALux 4.13.0.2 o la versión más reciente.
1.2. Tipo de proyecto	Escena exterior
1.3. Factor de Degradación	0,85
2.- SUPERFICIE	
2.1. Elemento del suelo	<p><b>General:</b></p> <ul style="list-style-type: none"> <li>- Altura: 0 [m].</li> <li>- Posición X: 20 [m].</li> <li>- Posición Y: 40 [m].</li> </ul> <p><b>Superficie:</b></p> <ul style="list-style-type: none"> <li>- Por defecto de Software.</li> </ul> <p><b>Editor de locales:</b></p> <ul style="list-style-type: none"> <li>- Longitud:40 [m].</li> <li>- Anchura: 80 [m].</li> <li>- Altura [m]: 0,000.</li> </ul>
3.- LUMINARIAS	
3.1. Insertar Luminaria	<p><b>Disposición Circular 1:</b></p> <ul style="list-style-type: none"> <li>- Numero (luminarias): 4</li> <li>- Radio: 1 [m]</li> <li>- Punto medio; X: 0 [m] ; Y: 40 [m]</li> <li>- Ángulo inicial: 0°</li> <li>- Ángulo final: 360°</li> <li>- Tipo de montaje; Definido por usuario</li> <li>- Altura punto de luz: 18 [m]</li> <li>- Rotaciones circulo completo: X:0° , Y:0°; Z:0°.</li> <li>- Rotaciones luminarias individuales: X:0° , Y:0°; Z:0°.</li> </ul> <p><b>Disposición Circular 2:</b></p> <ul style="list-style-type: none"> <li>- Numero (luminarias): 4</li> <li>- Radio: 1 [m]</li> <li>- Punto medio; X: 40 [m] ; Y: 40 [m]</li> <li>- Ángulo inicial: 0°</li> <li>- Ángulo final: 360°</li> <li>- Tipo de montaje; Definido por usuario</li> <li>- Altura punto de luz: 18 [m]</li> <li>- Rotaciones circulo completo: X:0° , Y:0°; Z:0°.</li> <li>- Rotaciones luminarias individuales: X:0° , Y:0°; Z:0°.</li> </ul>
4.- TRAMA CÁLCULO	
4.1. Inserta Trama de cálculo	<p><b>Posición del objeto:</b></p> <ul style="list-style-type: none"> <li>- X: 20 [m]</li> <li>- Y: 40 [m]</li> <li>- Z: 0,000 [m]</li> </ul> <p><b>Tamaño:</b></p> <ul style="list-style-type: none"> <li>- L: 40 [m]</li> <li>- A: 80 [m]</li> </ul> <p><b>Rotación:</b></p>



	<ul style="list-style-type: none"><li>- X: 0,0° ; Y: 0,0° ; Z:0,0°</li></ul> <p><b>Trama de cálculo, cantidad de puntos de cálculo:</b></p> <ul style="list-style-type: none"><li>- Automático</li><li>- Sin alinear puntos a cantos</li></ul> <p><b>Cálculo:</b></p> <ul style="list-style-type: none"><li>- Iluminancia: Horizontal</li><li>- Rotación: 0,000°</li><li>- Altura: 0,000 [m]</li></ul>
<b>5.- TÉCNICA</b>	
5.1. Técnica	- Factor de corrección: 1,000

**ANEXO N° 1**

**DECLARACIÓN DE NO ENCONTRARSE INHABILITADO PARA SUSCRIBIR CONTRATOS CON LA MUNICIPALIDAD DE LO BARNECHEA Y DECLARACIÓN RELACIÓN CON PEP”  
“MEJORAMIENTO ILUMINACIÓN E INSTALACIONES ELÉCTRICAS PARQUE DE LA CHILENIDAD”  
ID 2735-417-LR23.**

Yo \_\_\_\_\_ RUT N° \_\_\_\_\_, en mi calidad de Representante Legal de la empresa \_\_\_\_\_, RUT N° \_\_\_\_\_, ambos domiciliados en \_\_\_\_\_, declaro que no me encuentro afecto a ninguna de las inhabilidades establecidas en el artículo 4 de la Ley N° 19.886, ni a la establecida en la letra d) del artículo 26 del Decreto con Fuerza de Ley N°1, de 18 de octubre de 2004, que fija el texto refundido, coordinado y sistematizado del Decreto Ley N° 211 de 1973 que fija normas para la defensa de la Libre Competencia del Ministerio de Economía, Fomento y Reconstrucción y que cumplo con lo dispuesto en el numeral 6.1 del Manual de Prevención del Delito de la Municipalidad de Lo Barnechea aprobado mediante Decreto DAL N° 1301 de 18 de noviembre de 2021.

**\*La individualización de la empresa debe corresponder a la razón social.**

**“Texto modificado y actualizado del art. 4º, Ley 19.886**

Artículo 4º.- Podrán contratar con la Administración las personas naturales o jurídicas, chilenas o extranjeras, que acrediten su situación financiera e idoneidad técnica conforme lo disponga el reglamento, cumpliendo con los demás requisitos que éste señale y con los que exige el derecho común, Quedarán excluidos quienes, al momento de la presentación de la oferta, de la formulación de la propuesta o de la suscripción de la convención, según se trate de licitaciones públicas, privadas o contratación directa, hayan sido condenados por prácticas antisindicales o infracción a los derechos fundamentales del trabajador, dentro de los anteriores dos años.(Ley 20238, art. Único N°1 a) D.O. 19.01.2008)En caso de que la empresa que obtiene la licitación o celebre convenio registre saldos insolutos de remuneraciones o cotizaciones de seguridad social con sus actuales trabajadores o con trabajadores contratados en los últimos dos años, los primeros estados de pago producto del contrato licitado deberán ser destinados al pago de dichas obligaciones, debiendo la empresa acreditar que la totalidad de las obligaciones se encuentran liquidadas al cumplirse la mitad del período de ejecución del contrato, con un máximo de seis meses.

El respectivo servicio deberá exigir que la empresa contratada proceda a dichos pagos y le presente los comprobantes y planillas que demuestren el total cumplimiento de la obligación. El incumplimiento de estas obligaciones por parte de la empresa contratada, dará derecho a dar por terminado el respectivo contrato, pudiendo llamarse a una nueva licitación en la que la empresa referida no podrá participar. (Ley 20.238, art. Único N°1 b) D.O. 19.01.2008)

Si la empresa prestadora del servicio subcontratare parcialmente algunas labores del mismo, la empresa subcontratista deberá igualmente cumplir con los requisitos señalados en este artículo.

Cada entidad licitante podrá establecer, respecto del adjudicatario, en las respectivas bases de licitación, la obligación de otorgar y constituir, al momento de la adjudicación, mandato con poder suficiente o la constitución de sociedad de nacionalidad chilena o agencia de la extranjera, según corresponda, con la cual se celebrará el contrato y cuyo objeto deberá comprender la ejecución de dicho contrato en los términos establecidos en esta ley.

El inciso anterior sólo se aplicará respecto de contratos cuyo objeto sea la adquisición de bienes o la prestación de servicios que el adjudicatario se obligue a entregar o prestar de manera sucesiva en el tiempo.

Ningún órgano de la Administración del Estado y de las empresas y corporaciones del Estado o en que éste tenga participación, podrá suscribir contratos administrativos de provisión de bienes o prestación de servicios con los funcionarios directivos del mismo órgano o empresa, ni con personas unidas a ellos por los vínculos de parentesco descritos en la letra b) del artículo 54 de la Ley N°18.575, ley Orgánica Constitucional de Bases Generales de la Administración del Estado, ni con sociedades de personas de las que aquéllos o éstas formen parte, ni con sociedades comanditas por acciones o anónimas cerradas en que aquéllos o éstas sean accionistas, ni con

sociedades anónimas abiertas en que aquéllos o éstas sean dueños de acciones que representen el 10% o más del capital, ni con los gerentes, administradores, representantes o directores de cualquiera de las sociedades antedichas. (Ley 20088, artículo 13, D.O 05.01.2006)

Las mismas prohibiciones del inciso anterior se aplicarán a ambas Cámaras del Congreso Nacional, a la Corporación Administrativa del Poder Judicial y a las Municipalidades y sus Corporaciones, respecto de los Parlamentarios, los integrantes del Escalafón Primario del Poder Judicial y los Alcaldes y Concejales, según sea el caso.

Los contratos celebrados con infracción a lo dispuesto en el inciso anterior serán nulos y los funcionarios que hayan participado en su celebración incurrirán en la contravención al principio de probidad administrativa descrito en el numeral 6 del inciso segundo del artículo 62 de la ley N°18.575, Orgánica Constitucional de Bases Generales de la Administración del Estado, sin perjuicio de la responsabilidad civil y penal que les corresponda.

Sin embargo, cuando circunstancias excepcionales lo hagan necesario, los órganos y empresas referidos en el inciso cuarto podrán celebrar dichos contratos, siempre que se ajusten a condiciones de equidad similares a las que habitualmente prevalecen en el mercado. La aprobación del contrato deberá hacerse por resolución fundada, que se comunicará al superior jerárquico del suscriptor, a la Contraloría General de la República y a la Cámara de Diputados. En el caso del Congreso Nacional la comunicación se dirigirá a la Comisión de Ética del Senado o a la Comisión de Conducta de la Cámara de Diputados, según corresponda y, en el caso del Poder Judicial, a su Comisión de Ética.

**Texto Numeral 6.1 del Manual de Prevención del Delito de la Municipalidad de Lo Barnechea aprobado mediante Decreto DAL N° 1301 de 18 de noviembre de 2021.**

“La Municipalidad de Lo Barnechea cuenta con un Sistema de Integridad o Modelo de Prevención de Delitos para la gestión, control y prevención de hechos constitutivos de delitos de corrupción, lavado de activos y financiamiento del terrorismo. Atendido lo anterior, el oferente declara expresamente que ha tomado conocimiento de las disposiciones de la Ley N°20.393 sobre Responsabilidad Penal de las Personas Jurídicas en los Delitos que indica, publicada en el Diario Oficial del día 02 de diciembre de 2009, por lo que garantiza a la Municipalidad de Lo Barnechea, que adoptará las medidas de prevención de delitos que resulten necesarias y suficientes para dar cumplimiento a los más altos estándares de probidad, buenas prácticas, y respeto a la moral y el orden público, durante toda la vigencia de la relación contractual, obligándose, además, a no incurrir o desarrollar, en caso alguno, a través de cualquiera de sus dueños, directores, administradores, representantes, agentes o dependientes en general, ningún tipo de actividad o conducta que pudiere afectar el cumplimiento de tal ley y/o el Sistema de Integridad de la Municipalidad de Lo Barnechea.

El oferente declara que a la fecha del presente instrumento ha dado estricto cumplimiento a la Ley N°20.393 y que no se encuentra con prohibición temporal o perpetua de celebrar actos y contratos con organismos del Estado por estar dando cumplimiento a una sentencia por los delitos referidos en la citada Ley.

El oferente se obliga a no ofrecer ni consentir en otorgar a un funcionario o colaborador de la Municipalidad de Lo Barnechea un beneficio económico o de otra naturaleza, en provecho de éste o de un tercero, para que realice ciertas acciones o incurra en las omisiones establecidas en los artículos 250 y 250 bis en relación con los artículos 248, 248 bis y 249 del Código Penal, para ayudar a obtener o retener un negocio, ejercer influencia u otro modo de beneficiar impropriamente las actividades comerciales y/o intereses personales, incluyendo los resultados de un proceso de licitación, judicial o administrativo en curso.

El oferente se obliga a no realizar ni consentir que se realicen por sus representantes o subordinados actos para formalizar flujos financieros informales de procedencia ilícita, en particular, respecto de los delitos de lavado de activos sancionados por el artículo 27 de la Ley N°19.913, que crea la Unidad de Análisis Financiero y sanciona al que de cualquier forma oculte o disimule el origen ilícito de determinados bienes a sabiendas de que provienen, directa o indirectamente, de la perpetración de alguno de los delitos contemplados en dicho artículo.

Asimismo, el oferente se obliga a abstenerse por cualquier medio, directa o indirectamente, a solicitar, recaudar o proveer fondos con la finalidad de que se utilicen en la comisión de delitos terroristas (artículo 8 de la Ley N°18.314 sobre Conductas Terroristas).

El oferente declara que, si incurriera en incumplimiento de alguna de las declaraciones transcritas, o si la Municipalidad de Lo Barnechea tiene conocimiento de que dicha empresa ha incurrido en alguna de dichas conductas con ocasión de los servicios brindados en nombre y/o beneficio de la Municipalidad de Lo Barnechea, ésta podrá terminar inmediatamente su relación contractual con el oferente, sin necesidad de declaración judicial previa y sin posterior indemnización

Asimismo, el oferente en la presente licitación pública declara bajo juramento:

- 1) Conocer y aceptar las Bases Administrativas Generales y Base Técnicas elaboradas para la licitación pública mencionada precedentemente.
- 2) Conocer los documentos anexos, legislación aplicable y en general todos los documentos que forman parte de esta licitación.
- 3) Haber estudiado los antecedentes y haber verificado su concordancia entre sí.
- 4) Autorizar a la Municipalidad de Lo Barnechea para requerir de los organismos oficiales, compañías de seguros, bancos, fabricantes de equipos o cualquier otra persona, firma o compañía, la información que solicite que diga relación con la presente licitación.
- 5) Estar conforme con las condiciones generales de la licitación.
- 6) Que se obliga a mantener vigente su oferta durante un periodo de 120 días corridos, contados desde la fecha de la apertura de la propuesta.
- 7) Haber verificado la exactitud de los antecedentes proporcionados.
- 8) Que, considerando lo expuesto en el punto 1.5 de la Instrucción General N°11 de 2013, del Consejo para la Transparencia, informa que los socios o accionistas principales de la persona jurídica oferente, esto es, aquellos que individualmente sean dueños de a lo menos el 10% de los derechos sociales, corresponden a los siguientes:

- i. \_\_\_\_\_
- ii. \_\_\_\_\_
- iii. \_\_\_\_\_
- iv. \_\_\_\_\_
- v. \_\_\_\_\_

- 9) Que, el representante legal del oferente de esta licitación declara ser \_\_\_\_ / no ser \_\_\_\_ cónyuge o pariente hasta el segundo grado de consanguinidad (abuelo(a), padre, madre, hijo(a), hermano(a), nieto(a)), ni haber celebrado pacto de actuación conjunta mediante el cual tengan poder de voto suficiente para influir en sociedades constituidas en Chile, con ninguna de las Personas Políticamente Expuestas (PEP) que a continuación se indican, sea que actualmente desempeñen o hayan desempeñado uno o más de los siguientes cargos en el último año:

- 1) Presidente de la República.
- 2) Senadores, Diputados y Alcaldes.
- 3) Ministros de la Corte Suprema y Cortes de Apelaciones.
- 4) Ministros de Estado, Subsecretarios, Intendentes, Gobernadores, Secretarios Regionales Ministeriales, Embajadores, Jefes Superiores de Servicio, tanto centralizados como descentralizados y el directivo superior inmediato que deba subrogar a cada uno de ellos.
- 5) Comandantes en Jefe de las Fuerzas Armadas, Director General Carabineros, Director General de Investigaciones, y el oficial superior inmediato que deba subrogar a cada uno de ellos.
- 6) Fiscal Nacional del Ministerio Público y Fiscales Regionales.
- 7) Contralor General de la República.
- 8) Consejeros del Banco Central de Chile.

**ALCALDIA**

**DEPTO. DE LICITACIONES**

- 9) Consejeros del Consejo de Defensa del Estado.
- 10) Ministros del Tribunal Constitucional.
- 11) Ministros del Tribunal de la Libre Competencia
- 12) Integrantes titulares y suplentes del Tribunal de Contratación Pública
- 13) Consejeros del Consejo de Alta Dirección Pública
- 14) Los directores y ejecutivos principales de empresas públicas, según lo definido por la Ley N° 18.045.
- 15) Directores de sociedades anónimas nombrados por el Estado o sus organismos.
- 16) Miembros de las directivas de los partidos políticos.

---

FIRMA DEL OFERENTE  
O DE SU(S) REPRESENTANTE(S) LEGAL(ES)

**ANEXO N°2A**

**DECLARACIÓN EXPERIENCIA  
LUMINARIAS INSTALADAS  
“MEJORAMIENTO ILUMINACIÓN E INSTALACIONES ELÉCTRICAS PARQUE DE LA  
CHILENIDAD”  
ID 2735-417-LR23**

<b>NOMBRE O RAZÓN SOCIAL:</b>	
<b>RUT</b>	

<b>N°</b>	<b>MANDANTE</b>	<b>TIPO DE DOC. QUE CERTIFICA (*)</b>	<b>CANTIDAD LUMINARIAS</b>	<b>FECHA INICIO Y TERMINO</b>	<b>N° FACTURA/S</b>
1					
2					
3					
4					
5					
6					
7					
8					
9					
10					

**ANEXO N° 2B**

**DECLARACIÓN DE EXPERIENCIA  
MONTOS EJECUTADOS OBRAS ELÉCTRICAS  
“MEJORAMIENTO ILUMINACIÓN E INSTALACIONES ELÉCTRICAS PARQUE DE LA  
CHILENIDAD”  
ID 2735-417-LR23**

<b>NOMBRE O RAZÓN SOCIAL:</b>	
<b>RUT:</b>	

<b>N°</b>	<b>MANDANTE</b>	<b>TIPO DE DOC. QUE CERTIFICA (* )</b>	<b>MONTO CONTRATO (\$)</b>	<b>FECHA INICIO Y TERMINO</b>	<b>N° FACTURA/S</b>
1					
2					
3					
4					
5					
6					
7					
8					
9					
10					

**ANEXO N°3**  
**MEJORES CONDICIONES DE REMUNERACION**  
**“MEJORAMIENTO ILUMINACIÓN E INSTALACIONES ELÉCTRICAS PARQUE DE LA**  
**CHILENIDAD”**  
**ID 2735-417-LR23**

<b>NOMBRE O RAZÓN SOCIAL:</b>	
<b>RUT:</b>	

<b>Remuneración mínima imponible ofertada</b>	<b>Marcar con una X</b>
≥ \$ 650.000	
Entre \$ 550.000 y \$ 649.999	
≤ \$ 549.999	



**ANEXO N°4**  
**MATERIAS DE ALTO IMPACTO SOCIAL**  
**“MEJORAMIENTO ILUMINACIÓN E INSTALACIONES ELÉCTRICAS PARQUE DE LA**  
**CHILENIDAD”**  
**ID 2735-417-LR23**

<b>NOMBRE O RAZÓN SOCIAL:</b>	
<b>RUT:</b>	

<b>MARCAR CON UNA X</b>	<b>ITEM</b>	<b>MEDIO DE VERIFICACION QUE ADJUNTA SU PROPUESTA</b>
	El oferente es una persona natural de sexo femenino o es una microempresa liderada por mujer/es.	
	La empresa fomenta prácticas empresariales ambientalmente sustentables.	
	La empresa mantiene un plan de manejo ambiental.	
	La empresa mantiene un Sistema de Gestión Energética.	
	La empresa fomenta prácticas de reciclaje de productos.	

**ANEXO N°5**  
**ESPECIFICACIONES TÉCNICAS DE LAS LUMINARIAS LED OFERTADAS**  
**“MEJORAMIENTO ILUMINACIÓN E INSTALACIONES ELÉCTRICAS PARQUE DE LA**  
**CHILENIDAD”**  
**ID 2735-417-LR23**

<b>NOMBRE O RAZÓN SOCIAL</b>	
<b>RUT</b>	

La luminaria LED ofertada cumple con las siguientes características técnicas:

LUMINARIA	Caso Tipo 1 (Ornamental)	Caso Tipo 2 (Ornamental)	Caso Tipo 3 (Proyector)
Marca			
Modelo			
Potencia nominal [W]			

**NOTA:**

- Se debe adjuntar para cada luminaria ofertada la documentación de respaldo, correspondiente a la ficha técnica de la luminaria ofertada, sus certificados y TODOS los antecedentes indicados en el presente Anexo además de una imagen de la luminaria ofertada.
- En el documento de validación solicitado, debe indicar la página y destacar la información que valida.

Requisitos Mínimos de la Propuesta		
Requisitos	Cumple SI/NO	Documentos de validación solicitados
<b>5.1 Características mecánicas de las luminarias.</b>		
El acoplamiento de la luminaria debe permitir la conexión vertical al poste, sin dejar tuberías ni cables a la vista.		<b>Ficha técnica</b> de fabricante (Luminaria).
El Grado de Protección IP de las luminarias debe ser IP66 o superior.		<b>Certificado de Tipo/Producto</b> , de acuerdo con PE 5/07, según el 3.4 letra a) de las bases técnicas.
El difusor deberá contar con un grado IK08 o superior.		<b>Informe Técnico de impacto (IK) o Certificado de Tipo/Producto</b> , de acuerdo con PE 5/07, según el 3.4 letra b) de las bases técnicas.
<b>5.2 Características eléctricas de las luminarias.</b>		
El equipo eléctrico de las luminarias deberá soportar variaciones del voltaje nominal de alimentación de 220 [V] de $\pm 10\%$ y frecuencia nominal 50 [Hz], sin que la luminaria deje de operar.		<b>Ensayo de Parámetros Eléctricos, Perdidas, Armónicos y Medición Factor de Potencia</b> , según el N°3.4 letra c) de las bases técnicas.
Las luminarias, incluido el driver, deberán tener un Factor de Potencia (FP) mayor o igual a 0,93 en condición de potencia nominal.		
Las luminarias deberán contar con receptáculo ANSI C136.41-2013 (NEMA SOCKET), con conexión de 7 pines en la parte superior de la luminaria.		<b>Ficha técnica</b> de fabricante (Luminaria).
Las luminarias y sus componentes deberán soportar como mínimo sobretensiones transitorias de 10 [kV]. (Deberán contar con protector de sobretensión).		

<b>Requisitos Mínimos de la Propuesta</b>		
<b>Requisitos</b>	<b>Cumple SI/NO</b>	<b>Documentos de validación solicitados</b>
<b>5.3 Características lumínicas de las luminarias.</b>		
La Temperatura de Color Correlacionada (TCC) de la luminaria deberá estar entre 2.500 y 3.500° Kelvin.		<b>Informe Fotométrico</b> , según el N°3.4 letra d) de las bases técnicas.
La eficacia luminosa de la luminaria deberá ser de 100 [lm/W] o superior, considerando el flujo total de la luminaria y la potencia total absorbida de la red.		
El índice de Reproducción Cromática (CRI) debe ser 60 o superior.		
<b>5.4 Características proyector.</b>		
El Grado de Protección IP del proyector debe ser IP 66 o superior.		<b>Certificado de Tipo/Producto</b> , de acuerdo con PE 5/19, según el 3.4 letra a) de las bases técnicas.
El difusor deberá contar con un grado IK08 o superior.		<b>Informe Técnico de impacto (IK) o Certificado de Tipo/Producto</b> , de acuerdo con PE 5/19, según el 3.4 letra b) de las bases técnicas.
La eficacia luminosa deberá ser de 100 [lm/W] o superior, considerando el flujo total de la luminaria y la potencia total absorbida de la red.		<b>Informe Fotométrico</b> , según el N°3.4 letra d) de las bases técnicas.
La Temperatura de Color Correlacionada (TCC) del proyector deberá estar entre 2.500 y 3.500 kelvin.		
El Índice de Reproducción Cromática (CRI) debe ser 60 o superior.		
<b>5.4 Simulaciones (Luminaria tipo farol)</b>		
Los Oferentes deberán entregar junto con su propuesta Técnica los archivos fotométricos en formato. IES (según: marca, modelo y potencia de las luminarias), además los resultados de las simulaciones y los respectivos archivos ejecutables en formato. dlx.		<b>Archivo. IES</b> <b>Archivo. dlx</b> <b>Informe Fotométrico</b>

**ANEXO N° 6**  
**OFERTA ECONÓMICA**  
**“MEJORAMIENTO ILUMINACIÓN E INSTALACIONES ELÉCTRICAS PARQUE DE LA**  
**CHILENIDAD”**  
**ID 2735-417-LR23**

<b>NOMBRE O RAZÓN SOCIAL</b>	
<b>RUT</b>	

ítem	Descripción				
		Unidad	Cantidades estimadas	Valor Unitario (\$)	Valor Total (\$)
<b>1</b>	<b>Obras Eléctricas</b>				
1.1	Retiro proyector SAP 400W en torre 18 m	Un	48		
1.2	Retiro luminaria ornamental en poste 5 m	Un	31		
<b>2</b>	<b>Suministro e instalación de Iluminación</b>				
2.1	Instalación proyector LED en torre 18 m	Un	48		
2.2	Instalación luminaria ornamental LED (4 soportes) en poste 5 m existente	Un	31		
2.3	Instalación luminaria ornamental LED (4 soportes) en poste 5 m nuevo	Un	14		
2.4	Poste cónico galvanizado 5 m	Un	14		
2.5	Aplicador LED plazoleta 10-15W	Un	27		
<b>3</b>	<b>Suministro e Instalación de Obras Cíviles</b>				
3.1	Canalización Subterránea 1 ducto 32 mm2	ml	150		
3.2	Canalización Subterránea 1 ducto 50 mm2	ml	361		
3.3	Canalización Subterránea 2 ducto 50 mm2	ml	45		
3.4	Canalización Subterránea 3 ducto 50 mm2	ml	15		
3.5	Canalización Subterránea 2 ducto 75 mm2	ml	40		
3.6	Canalización Subterránea 3 ducto 75 mm3	ml	85		
3.7	Canalización Subterránea 1 ducto 75 mm2 + 1 ducto 50 mm2	ml	35		
3.8	Canalización Subterránea 2 ducto 75 mm2 + 1 ducto 50 mm2	ml	260		
3.9	Canalización Subterránea 4 ductos 75 mm2 + 1 ducto 50 mm2	ml	60		
3.10	Canalización Subterránea 1 ductos 100 mm2 + 2 ductos 75 mm2	ml	150		
3.11	Canalización Subterránea 1 ductos 100 mm2 + 2 ductos 75 mm2 + 2 ducto 50 mm2	ml	12		
3.12	Canalización Subterránea 1 ductos 100 mm2 + 3 ductos 75 mm2 + 1 ducto 50 mm2	ml	47		

**ALCALDIA**  
**DEPTO. DE LICITACIONES**

3.13	Canalización Subterránea 1 ductos 100 mm2 + 2 ductos 75 mm2 + 1 ducto 50 mm2	ml	45		
3.14	Canalización Subterránea 3 ductos 75 mm2 + 1 ducto 50 mm2	ml	110		
3.15	Canalización Subterránea 1 ducto 160 mm2 + 1 ducto 75 mm2 + 1 ducto 50 mm2	ml	435		
3.16	Canalización Subterránea 1 ducto 160 mm2 + 1 ducto 75 mm2 + 2 ducto 50 mm2	ml	85		
3.17	Canalización Subterránea 1 ducto 160 mm2 + 1 ducto 100 mm2 + 3 ducto 75 mm2 + 3 ducto 50 mm2	ml	35		
3.18	Tubería Galvanizada RMC 25MM		40		
3.19	Cámara tipo A	Un	4		
3.20	Cámara tipo B	Un	49		
3.21	Cámara tipo C	Un	30		
<b>4</b>	<b>Suministro e Instalación de Redes eléctricas BT</b>	<b>Unidad</b>	<b>Cantidades estimadas</b>	<b>Valor Unitario (\$)</b>	<b>Valor Total (\$)</b>
4.1	Red BT Cable CU 5X 120 mm2 XLPE-PVC	ml	555		
4.2	Red BT Cable CU 5 X N°50 mm2 XLPE-PVC	ml	906		
4.3	Red BT Cable CU 3X N°35 mm2 XLPE-PVC	ml	137		
4.4	Red BT Cable CU 3 X N°25 mm2 XLPE-PVC	ml	1125		
4.5	Red BT Cable CU 3 X N°16 mm2 XLPE-PVC	ml	323		
4.6	Red BT Cable CU 3 X N°10 mm2 XLPE-PVC	ml	957		
4.7	Cable CU RVK 3X12 AWG	ml	390		
<b>5</b>	<b>Empalme</b>	<b>Unidad</b>	<b>Cantidades estimadas</b>	<b>Valor Unitario (\$)</b>	<b>Valor Total (\$)</b>
5.1	Aumento de capacidad empalme a AR-150-150 (considera tramitación TE1, gestión con distribuidora y obras de pre-empalme)	Un	1		
<b>6</b>	<b>Suministro E Instalación de Tableros</b>	<b>Unidad</b>	<b>Cantidades estimadas</b>	<b>Valor Unitario (\$)</b>	<b>Valor Total (\$)</b>
6.1	Normalización Tablero General, incluye:	Un	1		
	a) Cambio gabinete 800X600 mm IP65 (o medida que corresponda según norma)				
	b) Diseño, instalación y medición de tierra				
	c) ITM 4X150A / ITM 3X100A / ITM 3X40A/ITM 1X25A / ITM 1 X10A				
	d) Diferencial 2X25A / Contactor (2)				
	e) CFE + Contactor				
6.2	Normalización Tablero Fuerza, incluye:	Un	1		

**ALCALDIA**  
**DEPTO. DE LICITACIONES**

	a) Cambio gabinete 800X600 mm IP65 (o medida que corresponda según norma)				
	b) Diseño, instalación y medición de tierra				
	c) ITM 4X100A / ITM 3X90A / ITM 3X25A / ITM 1X25A / ITM 1X16A (2) / ITM 1x10A (3)				
	d) Diferencial 2X25 A (6)				
	d) Diferencial 3X40 A				
	e) CFE + Contactor				
	e) Barras repartidoras / borneras / luces piloto / fusibles / alambrado / tapas / etc.				
6.3	Tablero Auxiliar 1 (NUEVO), incluye:	Un	1		
	a) Gabinete 400X300 mm IP65 (o medida que corresponda según norma)				
	b) ITM 4x90A / ITM 3X60A / ITM 3X32A / ITM 1X10A (2) / ITM 1X25A				
	c) Diferencial 3X40A				
	d) Diferencial 3X25A (2)				
	e) Enchufe hembra 1F + enchufe hembra 3F - Industrial				
6.4	Tablero Auxiliar 2 (NUEVO), incluye:	Un	1		
	a) Gabinete 400X300 mm IP65 (o medida que corresponda según norma)				
	b) ITM 4X40A / ITM 3X60A / ITM 3X10A / ITM 3X32A / ITM 1X10A (3)				
	c) Diferencial 2X25A (3)				
	d) CFE + Contactor				
	e) Enchufe hembra 1F + enchufe hembra 3F - Industrial				
6.5	Tablero Auxiliar 3 (NUEVO), incluye:	Un	1		
	a) Gabinete 400X300 mm IP65 (o medida que corresponda según norma)				
	b) ITM 4X32A / ITM 1X25A (3) / ITM 1X10A				
	c) Diferencial 2X25A (4)				
6.6	Tablero Alumbrado 1 (NUEVO), incluye:	Un	1		
	a) Gabinete 400X300 mm IP65 (o medida que corresponda según norma)				
	b) ITM 4X40A (2)				
	c) Diferencial 3X40A / Contactor				

**ALCALDIA**  
**DEPTO. DE LICITACIONES**

	d) CFE + Contactor				
	e) Barras repartidoras / borneras / luces piloto / fusibles / alambrado / tapas / etc.				
6.7	Tablero Alumbrado 2 (NUEVO), incluye:	Un	1		
	a) Gabinete 400X300 mm IP65 (o medida que corresponda según norma)				
	b) ITM 1X00A (2)				
	c) Diferencial 2X25A				
	d) CFE + Contactor				
	e) Barras repartidoras / borneras / luces piloto / fusibles / alambrado / tapas / etc.				
<b>7</b>	<b>Suministro e Instalación eléctrica servicios</b>	<b>Unidad</b>	<b>Cantidades estimadas</b>	<b>Valor Unitario (\$)</b>	<b>Valor Total (\$)</b>
7.1	TDA sobrepuesto 6 puertos	Un	6		
	iluminación LED 1X20W	Un	6		
	Enchufe doble	Un	10		
	ITM 1X10A	Un	24		
	Diferencial 25A/30mA	Un	6		
	Canalización EMT 20 mm	Un	120		
7.2	TDA sobrepuesto 6 puertos	Un	5		
	iluminación LED 1X20W	Un	8		
	Enchufe doble	Un	2		
	ITM 1X10A	Un	5		
	Diferencial 25A/30mA	Un	5		
	Canalización EMT 20 mm	Un	100		
<b>8</b>	<b>Suministro e instalación de Cámaras N°1 de Seguridad</b>	<b>Unidad</b>	<b>Cantidades estimadas</b>	<b>Valor Unitario (\$)</b>	<b>Valor Total (\$)</b>
8.1	Gabinete metálico para exterior de 300x200x150	Un	1		
8.2	Enchufe triple	Un	1		
8.3	Caja chuqui	Un	1		
8.4	Soporte a poste para cámara tipo bullet (este soporte es para la instalación del gabinete en la luminaria publica)	Un	1		
8.5	switch administrable 10/100/1000 de 5 bocas	Un	1		
8.6	cámara tipo bullet 4K (8 MP) con lente varifocal motorizado de 2.8 a 12mm, compatible con Security Center 5.11de Genetec (plataforma actual de monitoreo de cámaras de Lo Barnechea Seguridad)	Un	1		
8.7	fuelle de poder de 12V 2Amp	Un	1		
8.8	Accesorios de comunicación, energización y montaje (pachcord, cordón eléctrico, prensas estopa, etc.)	Gl	1		

**ALCALDIA**  
**DEPTO. DE LICITACIONES**

8.9	enlaces inalámbricos con las siguientes características	Un	2		
	a) Equipos que funcionen en banda de frecuencia de 5GHz o superior				
	b) Soportar tecnologías 802.11 AC				
	c) Protección IP66				
	d) No se aceptarán soluciones del tipo punto a multipunto				
8.10	Instalación de Cámara	Un	1		
<b>9</b>	<b>Suministro e instalación de Cámaras N°2 y N°3 de Seguridad</b>	<b>Unidad</b>	<b>Cantidades estimadas</b>	<b>Valor Unitario (\$)</b>	<b>Valor Total (\$)</b>
9.1	02 cámaras tipo bullet 4K (8 MP) con lente varifocal motorizado de 2.8 a 12mm, compatible con Security Center 5.11de Genetec (plataforma actual de monitoreo de cámaras de Lo Barnechea Seguridad)	Un	2		
9.2	02 soporte a poste existente para cámara tipo bullet	Un	2		
9.3	Instalación de Cámara	Un	2		
<b>10</b>	<b>Suministro e instalación de Cámaras N°4 de Seguridad</b>	<b>Unidad</b>	<b>Cantidades estimadas</b>	<b>Valor Unitario (\$)</b>	<b>Valor Total (\$)</b>
10.1	01 gabinete metálico para exterior de 300x200x150	Un	1		
10.2	01 enchufe triple	Un	1		
10.3	01 caja chuqui	Un	1		
10.4	01 soporte a poste para cámara tipo Bullet (este soporte es para la instalación del gabinete en la luminaria publica)	Un	1		
10.5	01 switch administrable 10/100/1000 de 5 bocas	Un	1		
10.6	02 cámara tipo bullet 4K (8 MP) con lente varifocal motorizado de 2.8 a 12mm, compatible con Security Center 5.11de Genetec (plataforma actual de monitoreo de cámaras de Lo Barnechea Seguridad)	Un	2		
10.7	02 fuente de poder de 12V 2Amp	Un	2		
10.8	02 soportes a poste para cámara tipo bullet	Un	2		
10.9	Accesorios de comunicación, energización y montaje (pachtcord, cordón eléctrico, prensas estopa, etc.)	Gl	1		
10.10	02 enlaces inalámbricos con las siguientes características	Un	2		
	Equipos que funcionen en banda de frecuencia de 5GHz o superior				
	Soportar tecnologías 802.11 AC				
	Protección IP66				
	No se aceptarán soluciones del tipo punto a multipunto				



**ALCALDIA**  
**DEPTO. DE LICITACIONES**

10.11	Instalación de Cámara	UN	1		
<b>11</b>	<b>Suministro e instalación de Cámaras N°5 de Seguridad</b>	<b>Unidad</b>	<b>Cantidades estimadas</b>	<b>Valor Unitario (\$)</b>	<b>Valor Total (\$)</b>
11.1	01 gabinete metálico para exterior de 300x200x150	Un	1		
11.2	01 enchufe triple	Un	1		
11.3	01 caja chuqui	Un	1		
11.4	01 soporte a poste para cámara tipo bullet (este soporte es para la instalación del gabinete en la luminaria publica)	Un	1		
11.5	01 switch administrable 10/100/1000 de 5 bocas	Un	1		
11.6	01 cámara tipo bullet 4K (8 MP) con lente varifocal motorizado de 2.8 a 12mm, compatible con Security Center 5.11de Genetec (plataforma actual de monitoreo de cámaras de Lo Barnechea Seguridad)	Un	1		
11.7	01 fuente de poder de 12V 2Amp	Un	1		
11.8	Accesorios de comunicación, energización y montaje (pachcord, cordón eléctrico, prensas estopa, etc.)	Gl	1		
11.9	02 enlaces inalámbricos con las siguientes características	Un	2		
	Equipos que funcionen en banda de frecuencia de 5GHz o superior				
	Soportar tecnologías 802.11 AC				
	Protección IP66				
	No se aceptarán soluciones del tipo punto a multipunto				
11.10	Instalación de Cámara	Un	1		
<p><b>Notas:</b></p> <p>a) El valor que debe ser ingresado en el portal Mercado Público corresponde al valor total neto de la oferta económica. En caso de existir discrepancias, prevalecerán los valores indicados en el presente anexo.</p> <p>b) Se deben indicar los % aplicados para los Gastos Generales y Utilidades.</p> <p>c) Se debe ofertar por todas las partidas en este anexo</p> <p>d) El anexo no se puede modificar, no se puede agregar o quitar partidas.</p> <p>e) Solo se puede ofertar con números enteros, sin decimales, en caso contrario la parte decimal no será considerada</p>				<b>Subtotal</b>	
				<b>G. G.</b>	
				<b>Utilidades</b>	
				<b>Total Neto</b>	
				<b>IVA</b>	
				<b>Total (\$)</b>	

**ALCALDIA  
DEPTO. DE LICITACIONES**

2. **LLÁMASE A PROPUESTA PÚBLICA**, en conformidad a las Bases Administrativas Generales, aprobadas por Decreto DAL N°171 del 18 de febrero de 2019, en conjunto con las presentes Bases Administrativas Especiales, Bases Técnicas y Anexos, entendiéndose que estos forman parte del presente decreto, aprobándose en este acto.
3. **INSTRÚYASE** al departamento de compras, dependiente de la Dirección de Compras y Gestión de Contratos, para que cree los perfiles en la calidad de sujetos pasivos de la ley que regula el Lobby de los miembros de la Comisión Evaluadora, durante el período comprendido entre la apertura de la licitación y la adjudicación de esta.
4. **INSTRÚYASE** a los miembros de la Comisión Evaluadora como sujetos pasivos, según lo establecido en el artículo 4 de la Ley N°20.730, sobre Regulación de la Actividad de Lobby, y conforme lo establecido en la Ley N°20.285, sobre Acceso a la Información Pública, en la plataforma virtual correspondiente, dado el carácter que adquieren derivado del numeral anterior, adjuntar los antecedentes que determine la ley, incluyendo la copia del presente acto administrativo.
5. **PUBLÍQUESE** por parte del Departamento de Licitaciones Municipales de la Dirección de Compras Públicas y Gestión de Contratos el presente Decreto, en cumplimiento del artículo 57 del Reglamento de la Ley N°19.886.

**ANÓTESE, COMUNÍQUESE Y ARCHÍVESE**

**VIVIAN BARRA PEÑALOZA  
SECRETARIO MUNICIPAL  
MUNICIPALIDAD DE LO BARNECHEA**

**JUAN CRISTÓBAL LIRA IBÁÑEZ  
ALCALDE  
MUNICIPALIDAD DE LO BARNECHEA**

Este documento incorpora Firma(s) Electrónica(s) Avanzada(s)



Código: 010716863488652 validar en <https://ws-prod-agile.edoc.cl/utills/verify>